朝鮮日報
朝刊
本紙朝夕刊十二面

社說 不良少年問題
救護機關設置는宜當

一

今年五月末現在의 全朝鮮少年犯罪者數는 二千餘名이라는 莫大한 數에 達하고잇는바 그大部分이 所謂 不良少年層에 屬하는 少年들이라는 事實에 想到하면 少年犯罪問題即 不良少年問題라고하여도 決코 過言은 안일것이다 그런데 이少年犯罪者數는 年復年 增加되아갈뿐으로 最近京城市內에만도 不良少年의 數가 約四千名에 達한다하니 萬一全朝鮮의 統計를 集計한다면 아무리 줄잡어도 萬餘名에 達할것은 틀림업는 事實일것이며 또한 今日의 現狀으로는 그數가 增加될 可能性이 만흔것을 볼때 犯罪上 으로 보아서나 또는 人道上으로보아서 이問題가 重大한 社會問題의 하나이라는 點에 對하야는 緊絮한說明이 必要치안흘것이다. 그럼에도 不拘하고 從來 朝鮮에서 이問題가 輕輕히 取扱되여온것은 자못遺憾이던바 今般 京畿道가 率先하야 그救護機關設置方針을 樹立하엿다하니 壯擧라 아니할수업다.

二

그런데 所謂不良少年이란 大槪 처음에는 無事徘徊, 學生의境遇에는 缺席의頻繁 밤外出 竊盜 橫領 詐欺 暴力行動 酒癖 性的犯罪의 順序로 進展하고 那終에는 이것이 그만常習이되야 버리는것인데 不良少年問題에 對한有力한 學說을 綜合하야보면 結局 不良少年이 不良하게되는 理由는 環境의支配와 精神的缺陷에 잇스며 그數에잇서서는 두가지 理由가 各各 半半된다는 것이다. 그런데 朝鮮의 例로 開城少年刑務所의 調査에 依하면 再犯者의 大部分은 一、집에 돌아갈수업는者 二、父母에게 크게야단맛난者 三、保護者가 업는者 四、繼父母下에서 虐待밧는者 五、失職으로 生活이 困難한者 六、生業에 게으른者의 順序인데 이것은 모다 以上에서 말한精神的 理由보다도 環境問題가그理由의 全部라고할수잇다 設令 어느쪽이 더만흔 理由가되느냐하는點에잇서서 數字的으로正確히 따지기어렵다하드래도 不良少年은 社會的條件에 支配됨이 만타는事實은 우리가 日常에도 經驗해오는바이다 그럼으로 只今 不良少年으로 일커려지는 少年들에게도 環境即社會的條件만 具備시킨다고하면 그全部는 몰라도 大部分이 善良한 少年이될것이라는것은 이것으로써 明確히 推斷할수잇는일이다.

三

少年의 惡習을 是正하기爲하야 少年刑務所가 잇다. 그러나 이것은 犯罪를 懲戒하는것이고 少年犯罪라는 社會惡을 拔本塞源하는 機關은 되지못한다. 이에 反하야 所謂 不良少年에게 그環境을 善導하야 社會的條件을 어느 程度까지 具備시킨다면, 이社會惡의 一部는 拔根되고 따라서는 社會도 現在보다 훨신 明朗해질것이다. 이點에잇서 吾人은 不良少年救護機關의 設置를 力說하는바이다. 只今 京畿道에서 樹立한 計畫의 具體的內容은 詳細히알수업스나 爲先 小規模로라도 이것을 實施試驗하야보는것은 賢明한 政策이라할것이다 前者 總督府에서는 少年救護法을 制定中이라하엿스니 이것과 併行하야 少年救護에 努力하면 반드시 所期의 目的을 達成하리라고 確信하는바이다.

山岳戰을反復하며 德安方面으로進擊하는 ○○部隊의强行軍

黃河南側堤防破壞
鄭州城水浸準備
一般住民에게撤去命令

【石家莊十一日發同盟】支那軍은 過般來 鄭州西北方黃河河畔 包家橋附近에서 南側堤防의 破壞를 準備하고잇는一方 鄭州住民 一人에 對하야 五元의 補助를 與하야 退去를 命令하엿스므로 住民은 支那軍이 水浸시키고 撤退할 決意를 堅固히한것을알고 極度로 狼狽하야 續續 避難을 開始하고잇다 右는 信陽의 陷落이 目睫에 迫頭하야 事實上 鄭州가 武漢防衛에 何等의 價値가업고 또我軍의 進出北上에 依하야 多大한 犧牲을 느끼고 共產黨의 慫慂에 應하야 漢口防備에 全力을 注入코저 京漢線西側 山岳地帶를끼고 南下할 決意를하고 鄭州를 水浸시켜 皇軍의 進出을 阻止할려는 奸策이라고한다

馬家溝附近에서 敵五百을擊退

【北京十一日發同盟】五台山攻略의 田原部隊는 八日午正參에 馬家溝附近에서 約八키로의 馬家溝附近에잇는 新編第一師約五百의 敵을攻擊하야 이를潰滅시켯다 敵의遺棄死體五十個 捕虜二、또同部隊의一部는 八日午後 一時頃東冶鎭東南十키로의 山地에잇는保安隊遊擊第一枝隊約二百을 急襲하야 이를潰滅시켯다 敵의遺棄死體七、捕虜二十一을 殘留하고 潰走하엿는데 我方의 損害는업섯다

確山、遂平、新鄭等 京漢線各驛猛擊

【石家莊十一日發同盟】我陸의荒鷲 ○○部隊의 精銳○○機는 十日午前十時 銀翼을 連하고 信陽城攻略의 地上部隊와 協力하야 多大한 戰果를 거두고 歸途는 京漢線에沿하야 北上 確山 駐馬店 遂平 郾城 臨潁 新鄭等을攻擊 各驛을 남기지안코 爆擊하야 驛建物 其他 軍事施設에 徹底的大打擊을주고 凱歌를 奏하면서 全機無事히 基地에 歸還한바 十一日도 繼續出動하야 前日同樣 京漢線各要衝을 爆擊하고 이亦 多大한 戰果를 收하야 陸의荒鷲의 威武를 遺憾업시 發揮하고, 全機基地에 歸還하엿다

京漢線爆擊觀戰記

【○○十一日發同盟】黃河以南의 地區를 敗走南下하는 敵大部隊及 敵의退路인 京漢線爆擊의 重要任務를帶한 我精銳 陸의荒鷲 原田、川島、井關、栗原、坂本各部隊는 十日朝 ○○基地를出發하야 大爆壯途에 出發하엿는데 記者는 便乘許可를어더 그最先頭機인 井關機에搭乘하고 世界에자랑하는我空中의精銳에 絶大의信賴와 感謝를表하면서 壯絶無比한 이空爆을 空中에서 觀戰하엿다 數日來의降雨도 것는듯개이고 爽合한氣運이瀰漫하는秋空에○○機는勇躍朝霧를衝하고 基地를出發하엿다 我等의 搭乘機는 陸軍이精銳를集合한 新鋭機로 蘇聯의E十五型 E十六型도 到底히不及하는 快速猛爆力을 가진것이다 忽然히 開封西方에서 黃河를橫斷하야 數百萬民衆을 塗炭之苦에 陷케한 支那軍決潰場所의上空을飛翔하엿는데 氾濫地帶는一望千里의 泥水이엇다 扶溝上空에至한때부터 氣流는 惡化하고 相當한 降雨가잇섯다 視界는나뻐서 完全한 盲目飛行을 하엿다 郾城附近으로부터 南下하는 鐵道沿線에 東西로 分하야 地上에 散兵壕가 構築되고 列車의 運行은 보이지 안엇다 我機는 斷雲을헤치고 飛翔한後 駐馬店에達하엿다 同飛行場은 敵이 이미敗戰을覺悟했슴인지 滑走路는勿論 場內一面에 一間假量의 濠를파두엇다 午前十一時突然 井關部隊長은前面을 睥睨하고 距離를測定하엿다 機體는急降下하고 全機로부터는 一齊히巨彈이 落下하엿다 反戰數刻 白雲의間隙으로부터爆彈이落下하야 黑煙을 올리면서 地上에 炸裂하엿다 連續하는巨彈도 的確하게命中하야 停車場倉庫 其他附近의 建造物은 空中까지 反響하는 爆音과 同時에 破壞되고 構內의貨車 數輛도 粉碎되엇다 井關部隊長도 脚下의 標標에 微笑、眼下의 地上으로부터 點點히 白煙이 보이는것은 敵이 앗짓게도 步銃彈 高射機關銃을 射擊하고잇는것이다 機는 突然急轉廻하야 멀리 彼方信陽의 北方에 肉薄하는友軍의 勇姿를 보면서 兩面에 活躍하는 皇軍의 武運長久를 빌고

新店山西方峻嶮
雀尖山堅陣奪取

【新店十一日發同盟】十一日午前十一時四十五分我勇猛部隊는全隊가 한뭉치가되여突擊을敢行、雀尖山의敵堅陣을奪取하엿다 雀尖山은十日夕陽占領한新店山西方에併立한 峻峰으로 兩山의占領에依하야 그南方의 將軍岩의敵陣도 完全히制壓되야 頑敵은 日沒頃부터 逐次後退를開始하엿다 이리하야 漢口防衛의命脈으로밋던同地要塞, 北部大別山라인도 我軍아페 全面的으로 崩壞되게되엿다

新店西南高地 約三百殘敵을殲滅

【新店十一日發同盟】新店由占領後 銃鋒을轉하야 新店西南高地의敵陣을 猛攻中이든 ○○部隊는 十日午後四時十五分 最後까지頑强히 抵抗하든 約三百의殘敵을 文字그대로 殲滅하야 敵의陣頭에 日章旗를揭揚하엿다 同二十分 北으로부터 同山攻擊中의 ○○部隊도亦是山上에 達하야 兩部隊의勇士는 薄明의 山上에서 感激의萬歲를絶叫하엿다

無名高地占領

【○○十一日發同盟】新店을占領한 我大別山系突破部隊는 十日午後六時十五分 新店西方의敵逆襲據點인 無名高地를占領、敵은 散亂히 西方山地로 逃走하엿다

淶源은臨時政府에 靈邱는晉北自治에

【靈邱十一日發同盟】今次共產軍의 大討伐戰에依하야 我軍이入城한淶源은 臨時政府에 靈邱는 晉北自治政府의統治區域內에 各各復歸하기로되엿다 同地一帶는 第八路軍의 暴政의羈絆을 離脫하야 新政權의慈光을浴함과 同時에 更生의힘찬 第一步를踏出하엿다 今後의急速한 治安肅淸에따라 北支邊境地域은 完全한 政治體制를 確立하게되엿다

隴海線沿線敵軍
西安方面으로退却

【○○十一日發同盟】京漢線의最大據點 信陽占領을 目前에두고 十日 隴海線文面의 支那軍은 續續西安에向하야 後退를 開始하야 隴海線의 西行各列車는 모두支那兵을 滿載하고잇다 이것은 南方에의 退路를 遮斷당한 南部由西로부터의 我軍의 東壓에 威脅을感한結果 危機에 瀕한 自軍의救援에도 出動하지안코 鄭州以西 隴海線의 防備도 放棄하고 沿線地帶로 逃亡하려는것이다

樂昌英德爆擊

【香港十一日發同盟】我海軍航空部隊는 十一日午前午後의二回에亘하야 粵漢線의要衝 樂昌 英德을 爆擊하엿다

블元帥失脚은 에조프內務人民委員의策動?

對日主戰論者 前極東軍司令官블류헬元帥의 失脚은 今次張鼓峰事件이 그 直接原因인듯시 各方面에서 傳하고잇스나 十一日 當地에 達한 情報에依하면 블元帥의失脚은 張鼓峰事件과는 何等關係가업고이것은 스탈린이 極東에잇서서 블元帥의 勢力을根底로부터 匪拜하려는 巧妙한 陰謀에依한것이判明되엿다 即스탈린은前부터自己의心腹인政務部員을極東에派遣하야 블류헬元帥를 謀陷하려고 各種의 劃策을計劃한바 一方블류헬元帥는 이것은 스탈린의劃策이아니라 自己와 平常부터 確執이잇는內務人民委員에조프의 策動이라고 생각하고憤激하고잇는지음에 때마침 張鼓峰事件이 突發하엿스므로 블氏는이張鼓峰事件을利用하야特別히 極東軍의武威를發揮하고 크게面目을回復하려고하엿는데 그結果는反對로 我皇軍에依하야 慘敗를喫하엿다 그次에 스탈린은 이慘敗를 뭇지안코反對로 블류헬에對하야 蘇聯戰史에 未曾有의赫赫한 武勳을세웟다고 賞讚하엿스므로 當然히好感을가지게된 블류헬將軍은 事件直後의 莫斯科에 出張하엿던바 그것이結局 同氏의 最後이엿던것이다

七田海參威總領事歸朝談

【羅津電話同盟】暗雲低迷하는海參威에서 在留邦人及 出入帝國船舶의保護에 最善을期하고잇든 今次 張鼓峰事件에 對하야帝國의威信을保全한 海參威帝國總領事館 七田總領事는 十一日朝羅津入港의 사이베리아丸으로 歸朝한바 羅津까지 出迎한記者에게 蘇聯官憲의 我方에對한 態度에關하야 左와如히말하엿다 蘇聯官憲에對한 不法壓迫은今次의張鼓峰事件을契機로 一層激烈하게되엿다 그런데 나로서 日本國民에亦痛快하게 傳하고십흔것은 張鼓峰事件에際하야 館員은 一致團結下에 그職務上 죽어도 조타는 悲壯한 決意를 하엿든것으로 上官인나도 이館員들의 눈물겨운 決意에는 感謝의 念을禁치못하엿다 또 我等 帝國臣民은 今次張鼓峰事件에依하야 或種의 敎訓을 어더슬것이다 要는 特히 各自가 自重하야 今後에處할 最善의努力을 養成해야할것이다 蘇聯側은 今次의 張鼓峰事件에서 蘇聯戰史上未曾有의 赫赫한 武勳을 세웟다고 自負하고잇다 이와 同時에 蘇聯側은 益益戰備强化에 狂奔하고잇는것이다 我等은 恒常 國境線을 守備할 必要가잇다

民政黨各派와連繫
國民精神動員運動開始

【東京電話同盟】民政黨에서는漢口陷落을앞두고 擧國一致長期戰의覺悟를 確固히하야 堅忍持久의氣魄을 全國에振起시키고저 此際 衆議院各派와 聯繫하야全議員總動員下에 國民精神總動員의 全國的大運動을 일으키기로하고 勝幹事長은 政友會砂田幹事長과 內交涉을한結果 意見이一致하엿스므로 十一日午後二時부터 本部에 幹部會를開催하고 幹事長으로부터 此旨를報告하야 異議업시 이에贊成하고 또政友會와 正式交涉을한다음 各小會派도勸誘하야 全議員은 協力一致하야 一大運動을 展開할것을決定하엿다 그리고 町田總裁로부터 이實行委員으로 小泉又次郎 大麻唯男 勝正憲、松村謙三、加藤鯛一의五氏를 指名하야 即時 政友會를爲始 各小會派와 活動의 具體的方法에關하야 協議케하고 午後四時散會하엿다

東京米商取引所
清算米立會回數減少

【東京電話同盟】東京米商取引所는 十一日評議員會를 開催하고 協議한結果 清算米立會數를 前場七節 後場七節(現在前場八節 後場七節)로 減少할件을 可決하고 이에關한 定款變更件의 認可를申請하기로되엇다 그러고 取引所에서는 認可를기다려 來二十日여부터 實施할意向이다

文官制度改正案
今月末까지에立案豫定

【東京電話同盟】近衛內閣이 組閣當初부터 實現을 期하고잇던 文官制度改革案은 今春數次의閣議를經하야 五月二十四日의 閣議에서 겨우內定을보게되어 樞密院에 御諮詢을 奏請하게까지 되어잇던것이 同改制案에 對한 各方面의 反對와 內閣改組問題에 逢着하야 그後有耶無耶하게 되엇는데 近衛首相은 漢口攻略의完成에依하야 聖戰도 다시新段階에 到達하게될것이므로 此際國內體勢를 一層强化할 必要를認하고 爲先 懸案이되어잇는 文官制度改正案을 至急히 實現하려고 過般來 平沼樞府議長과 會見하고 樞府側의 意向을 探問하고잇던바 最近 鹽野法相、末次內相、木戶厚相에게 同改正案의 再檢討를 命하엿스므로 鹽野、末次、木戶의三相은 十一日午後一時半부터 首相官邸에서 政府原案을 中心으로 가장問題가될 任用分限令을 俎上에올려노코 全然 白紙的 立場으로 愼重協議를 遂한結果 今後 每週火、金曜의兩日閣議散會後 三相은그자리에남어 改正의 根本方針에關하야 檢討를 거듭하야 느저도今月末까지에는 結論을어더 이것을 骨子로하는 改正案을法制局에 下命立案시키기로 決定하고同四時三相會議를終了하엿다

夏秋蠶收繭高

【東京電話同盟】農林省發表 昭和十三年九月廿五日現在의夏秋蠶豫想收繭高는總數三千一百三十四萬四千二百二十一貫으로 內譯은白繭三千一百二十二萬四千四百四十貫 黃繭一萬五千九百九十貫이며 前年夏秋蠶收繭高四千四十六萬八千四百三十貫에 比하면 八百十二萬八千貫(二割一厘)의 減收이라한다

뮨헨協定成立契機로 伊外交陣刷新

【羅馬十日發同盟】伊太利政府는 뮨헨協定成立에伴하야 歐羅巴情勢의好轉에依하야 外交陣의 刷新을 行하게되여 十日大異動을 發表하엿다 就中오래동안 空位로되여잇던 駐佛大使에 現알젠틴駐剳大使가리아氏가 任命된것은 近近佛國側의 駐伊大使任命과어울러 伊、佛交涉再開의先驅가될것으로注目된다 現外務次官으로敏腕을휘두르고잇던 바스티아니니氏는駐波蘭大使에 新任되엿다

支那事變第五回行賞
十二、三日中發表豫定

【東京電話同盟】支那事變第五回論功行賞은 上奏御裁可를經하야 十二日午後 或은十三日 內閣賞勳局으로부터 發表하기로되엿다 今回는 陸軍關係戰死及 戰傷病死將兵約六千名으로 上海戰線의 꼿으로花한 故加納治雄少將을爲始로 壯忠의最後를마친 倉田五郞軍曹等이 行賞의 光榮에 浴할牌이다

固守하엿다 途中 漢水附近에서도 鐵道를 爆擊하야 多大한戰果를收하고 同方面一帶의 ○○者心臟을 서늘하게하엿다 ○○爆擊完成하야 凱歌를 北支의 空中에奏하면서 全機無事歸還하엿다

空陸互相呼應 中南支를猛爆

【上海十一日發同盟】艦隊報道部 十一日正午發表=이미 蘄春에이르는江岸의敵을制壓한 海軍溯江部隊는新至部隊와協力하야蘄春上流富池에至하는 地點까지 進擊 機雷掃海作業은 繼續 進捗하고잇다 그리고 昨十日 海軍陸戰部隊는 頑强한 敵을 擊破하고 江南岸의 要地火山을 占領하엿다 海軍航空部隊는 昨十日 及十日도 左記地點을 攻擊하야多大한 戰果를 거둔後 全機無事히 歸還하엿다

◆中支方面

一、江上艦艇及陸上部隊의 作戰에 協力한部隊는 江南岸長湖北岸地區及下藤山東麓에잇는 敵陣地를 爆擊하엿다

◆南支方面

一、廣九鐵道攻擊部隊는 不良한天候를 무릅쓰고 西村縣增坑區鐵橋를 攻擊하야 同鐵道를

富水北岸一帶에
一大包圍殲滅戰展開

【漢口鎭十一日發同盟】我富水渡河進擊部隊의 西進에 大混亂한 支那軍은 漢口로부터 急遽新銳部隊를增援하야 富水南岸의 陣地를利用 必死的으로 我軍의前進을 拒否하고잇다 그러나 我軍은 頑强한 抵抗을 粉碎하고 富水縣城도 陷落되고 南岸의 敵은 北岸으로 退却하야 抵抗하든 敵도 退路를 遮斷당하야 十一日午後에이르러 北岸地區도 完全히 包圍하엿는데 富水北岸의 狹隘한 溪谷地帶에 敵은 頹熱하게하야 混亂을 極하고잇다 그리고 敵은我軍의前進을 防害코저 九日夜以來前後五十數回에 亘하야 猛烈한 逆襲을 하엿스나 富水北岸 自動車道路를只今은 敵軍의唯一한 退路로使用할수밧게업게되어 그통은 自轉車의狀態로서 地上으로부터 하는 我砲爆의 十字砲火와 空中으로부터의 爆擊을바더 文字그대로 阿鼻叫喚의 修羅場을 現出하야 渾沌한 富水의 물빛은 南岸의 慘狀을 그대로 말하는 程度이다

地上砲火는 猛烈하엿스나我方에는 損害는 업섯다

뮨헨協定대로
獨軍、주地方進駐完了

【伯林十日發同盟】獨逸軍隊는十日로써 주데텐地方의 獨逸軍進駐區域 第一區乃至第五區의占領을完了하엿는바 獨逸國防軍當局은十日로써 如左히發表하엿다 獨逸軍隊는 뮨헨協定에基하야 주데텐占領을 完了하엿다 占領地域의 航空施設及防空施設도 各各獨逸軍部隊에依하야 接收되엿다 獨逸軍은 直時 難民救濟의 處置를講하는一方 破壞된鐵道의復舊工事도 行하고잇다

外務次官、駐米大使 十四日閣議서決定

【東京電話同盟】外務次官으로內定된澤田廉三氏는 十二日北京으로부터 飛行機로 歸京할것이며 堀內次官에 對한 駐米大使 諾否도 確著하엿스므로 政府는 來十四日의 閣議에서 次官及駐米大使를 附議決定하기로되엿다

南總督 產金幹部招宴

南總督은 昨十日開店한 日本產金振興會社京城支店의 開店을 記하야 今十一日午後六時 來京中의 田島社長 高橋副社長 同部 松本鑛理事를 倭城臺官邸에 招待하고 穗積殖產 水田財務兩局長等을 交하야 晩餐會를 開催하게되엿다

定例局長會議

總督府定例局長會議는 十一日午前十時부터 第三會議室에서開催 大竹內務局長은 多獅島築港에關하야 新京의 鮮滿協議會의 經過를 報告하고 다음三橋警務 山田遞信兩局長은地方出張中의報告가잇슨後 同十一時散會하엿다

夕刊後市況 十一日

◆各地 期米 後止◆

	當限	中限	先限
大阪	―	[illegible]	[illegible]
釜山	―	―	[illegible]
群山	―	―	[illegible]
木浦	―	[illegible]	[illegible]
下關	―	―	[illegible]
名古	―	―	[illegible]

◆各地 商品 後引◆

	當限	先限
大阪綿花	[illegible]	[illegible]
大阪人絹	[illegible]	[illegible]
福井人絹	―	―
橫濱生系	[illegible]	[illegible]

男子와 性的障害는一生의不幸
男子의 性的障害는 一生의不幸이므로 機能의 障害를回復하야 ... 東京中野區城山町二六 東京實驗醫學 療法硏究所

自動車運轉手講義
나도되고십다運轉手
東京牛込區 日本自動車敎育會

嬉しいお知らせ
洋裁와手藝면뭣이던지아는『洋裁講習錄』見本과 月刊洋裁의研究 無代로進呈합니다
東京高等技藝學校 校內生募集

麻雀 自家製造 俱樂部向·家庭向·牌彫直改色 東京淺草藏前 下方屋 カタログ送呈

各種寫眞機 及材料一式 中古機械レンズ類 買賣交換酬應 カタログ進呈(要四錢切手) 京城府西大門町 東亞寫眞材料商會 電話光化門二〇六八番

無料로通知함 喘息

桃屋의 詰罐의桃 白桃、黃桃 날것보다맛잇는 品質第一等 東京 桃屋發賣 各地食料品店에잇슴

朝報案內 電話 賣買、無擔保 女給五人增員 佐伯家具店

治療師短期養成 鍼灸 無試驗開業 奧村療法朝鮮學院

築建 設計 請負 東京建物株式會社京城支店 京城府黃金町二ノ五五 電話②1681·1381

百日咳에 ステデコ 먹기조코效果一等

書籍購入

運命鑑定所 李鳴鶴先生

辭典卅册 一圓卅錢 各册分は各四十錢
法律百科大辭典 常用漢和大辭典 いろは引大辭典 現代新語大辭典 手紙百科大辭典 字くづし大辭典 英語獨習大辭典 文章百科大辭典 五分間演說辭典 社交常識辭典
緊急處分大投賣斷行
國民書院 日報係

우수한치림약 리베-루 염려말고 꼭한번 시용하시오 竹村製劑所 各藥店에잇슴

陸軍改造 軍隊拂下 改造編上靴 最上品 上上品 上品 海軍拂下水兵 黑革短靴 カタログ進呈 名古屋市中區 中京商會

陸軍拂下 黑詰襟服上下 極上品 上品

古着問屋 絹綿古着·古布團 古洋服·殘絲毛織物 宮田商店

特許石油ランプ 特約店募集 カタログ進呈 名古屋 柴田商店

轉職도無望의犧牲者

家族까지合하야京畿에만二萬

시국에順應하야 전시체제의 강화와함께 군수품자의 원활한공급으로 총동원물자통제의파사 용제한은 당연한결과이어니와 그동안계속적으로 공포실시된 각종물품의 제조금지 사용 제한과 수입금지 제한으로인한 일부상인들에 밝겨진영향은 평화산업전체가 그러하지만도 주에특히러저이 심한것은 중소공업이다 시국관계의 실업자를 주로하는경기도 산업과의 조사에의하면경기도관내에잇는 중소공업관 계의종업원으로서 시국관계로 공장이 문을닫게되여 이때문에일자리를잃은사람의 수효는상상이상으로만여 고무제화(護謨製靴)공장등중소공업의폐쇄로 종수의전직실사명이나된 다고한다 취업자만여명이면 여기달린 가족까지합해서 삼만여명이나만치 안할수가업다 더구나 이들은 모두숙련공이니만치 막버리군들과는사정이달러 정당한 전직이라고는그다지 손쉽게 잇슬수가업서서 거의 모두가 그대로 실직상태에빠저잇다 삼만여가족을 거느리고 잇는 이들 실직자구제문제는 벌써 이것이 도의전문제가아니라 실제적으로 시급한문제이다 때가 때여 일용품값도오를터라 이들의생활난으로 과지는사회적우울은 자칫하면 중후의 영향을 일켜줄우려도 업지안흔바로 방면관계당국은 이점을 중시하야 하루바삐 적당한 구제대책을세우고저 부심중인모양이어서 그결과가 매우 주목되는바이다.

職業紹介所를擴充

明年에九個所增設

經常備五十萬圓을明年度豫算에要求計上

戰時下失職者救濟의徹底圖謀

시국의영향을 바더 평화산업으로부터 떨려나오는 희생자와 전상병들을 구제하기위하야 총독부에서는 다각적으로 그대책을 강구중인데 위선직업안정기관인 공영직업소개소(公營職業紹介所)의 내용을강화시켜서 그기능을 철저히 발휘케할필요가 잇스므로 명년도부터 이것을관영 즉 국영직업소개소로 승격하는동시에 현재십개소를 십구개소로 구개소를 증설하기로결정하고 이에대한 경상비오십만원을 명년도예산에 요구게상하엿다 현재잇는공영직업소개소는 京城 仁川 群山 木浦 釜山 平壤 新義州 大邱 咸興 元山 등구부 일곱에일개소식 전부십개소인데 여기다시 구개소를증설하야 전조선십팔부와 선천읍에 일개소식 국영직업소개소를설치하기로된것이다 그리하야 그규모와 내용을확장하야 종래보다 몃갑절이상의 기능을발휘하도록하야 실직자의 구제를 철저히하기로되엿다

都市問題講演

경성부에서는 도시문제회의제 이일의 십일일밤 일곱시부터 부민관대강당에서 도시문제 대강연회를 주최하야 이문제에대한 일반부민의인식에기여한바잇섯다 건축학의 대가인 공의박사 장기(長崎)조전(村田)검사(檢事)와정 소좌(郵少佐)기타 약이백여명이 참집하야 윤치호씨 사회로 회를진행하고 동여서지바에 폐회하엿다 (사진은 좌담회광경)

좌야이기(佐野利器)씨는 도시방공의 중심이 목조건축으로 가득찬 아국의도시에 잇서서는 소이탄(燒夷彈)에 대한방비에잇는데 거기에는 도시주민이 소이탄이 떠러진순때에 친착히 육탄전(肉彈戰)으로 끄기에노력할것 또하나는 도시건물이 어웃집과닷는 밧갓벽을쇠줄에!!불린!!을 바른것등 타지는안는 재료로차서 연소를막을의무가 잇다는것을 역설하엿다 이어 동경시정조사회부의장 귀족원의원 굴절선 차랑(堀切善次郎)씨는 대륙의 병참기지로서 비약적발전도상에잇는 조선의도시 거주자는 건전한도시 발전을 위하야삼성(三省)할것을 부르짓고 동아흥시반 서향리에 폐회하엿다 (사진은 강연회광경)

이번은墻外에서

閔氏家걸어提訴

일천만원유산을 사이에 두고 계쟁중인 고민영휘(閔泳徽)자작의 유족으로 이소송에 관계되는이들 여섯사람즉 민형식(閔衡植)민대식(閔大植) 민규식(閔奎植)민병주(閔丙疇)민병수(閔丙壽)씨등 여섯사람을 상대로 내 가회정(嘉會町)이백팔번지 구응회(具應會)씨가 이만삼천원 대금(貸金)청구소송을 십일일 경성지방법원 민사부에 접수시켜 공교롭게이 날이 일천만원쟁송의 제일회공판날이라 더한층 일반의 주목을이끌고잇다 소장내용을보면 원고는 작년 이월팔일 문제의 경운정(慶雲町)민씨저택의 상민서울바당고이 만삼천원을 피고등의 연대채엄으로 대부하엿든바 변제기간인 그해오월이 경과하여도 채무를 리행치안는것이다 제출안하면안니라 경운정저택은 지난팔월십일일 천야(淺野)합명회사에 경락(競落)되여 일저당인 동척(東拓)과 이저당 천야 합명의 채무는 모갓스나 삼저당인 자기의채권은 처리가못되엿스니 이대부금을 갑게하여달라는것이다

失職男便의悲哀

飮毒하야生命危篤

화나서집나간안해못차자

실직된 남편을 나무래다못 해 홀로안지남어린아이들을버리고 집을나간 안해와 안해가잇서 안해와 아이들과 그리고 어린새세상마저 일허버린 젊은남편이 독약을먹 시엇다 사나이의이름은 김상남(金相男)염마전 시내모회사에서 실직을당하자 용두정(龍頭町)일 백팔십삼번지에세방을엇고 매일 가티일자리를구하노라 허덕거리 고다니던중 이것에실증이난 젊은 안해는 매일가티 남편의무능을 판잔주어오던끄테 약일주일전 어느날오후 남편몰래 두살되는사 내아이를다리고 어데론이지 행방을감추어 버스므로 이것을 찾노라고 남편은 일주일동안이 나 헤매여보앗스나 종시 보이지안허 극도로 세상을 비관한 남어지에 십일일오후한시경 쥐잡는약을먹고 자살을꾀하엿다는 데 대학병원에 입원치료하엿스 나 원체 먹은분량이만허 소생될가망이업다고한다

大盛況裡에閉會된 神宮重量擧大會

四體級에新記錄을作成

第十四回明治神宮體育大會重量擧(力道)大會는 十一日午前十一時부터 京城運動場에서 一般部力士四十九名 學生部力士二十四名이 參加하야 展開되여 輕量級一般部五十一瓩級에는 日本最高記錄인 [illegible]君이 지은二百瓩을 突破한 二百十五瓩(五十四瓩)을 作成하고 第二位의 [illegible]君은 七瓩半을 各各突破 二百二十五瓩을 記錄하야 모두日本新記錄을 지엇고 이어서 六十瓩級에는 日本最高記錄保持者인 朴[illegible]君이 二百十七瓩半이나 突破하엿스며 七十五瓩級에는 金成集(體研)君이 三百五十瓩의 記錄으로써 自己가保持한 日本最高記錄을 또다시 突破하야 力道朝鮮의 名을 떨치엇다 그리고 六時半 閉會式이 잇섯고 [illegible] 大會를마치엇다

順位	氏名(所屬)	推上	[illegible]上	[illegible]上	合計
◇五十四瓩級(一般部)					
1、	[illegible]	[illegible]	[illegible]	[illegible]	[illegible]
2、	[illegible](體研)	[illegible]	[illegible]	[illegible]	[illegible]
3、	林仁棒(江華)	[illegible]	[illegible]	[illegible]	[illegible]
4、	金[illegible](無所)	[illegible]	[illegible]	[illegible]	[illegible]
5、	金東實(舟體)	[illegible]	[illegible]	[illegible]	[illegible]
6、	金川晴(天力)	[illegible]	[illegible]	[illegible]	[illegible]
6、	金秉和(勇體)	[illegible]	[illegible]	[illegible]	[illegible]
8、	姜在求(無所)	[illegible]	[illegible]	[illegible]	[illegible]
9、	金[illegible](舟體)	[illegible]	[illegible]	[illegible]	[illegible]
10、	柳山伊(勇體)	[illegible]	[illegible]	[illegible]	[illegible]
11、	金鍾玉(體研)	[illegible]	[illegible]	[illegible]	[illegible]
12、	崔在贊(元山)	[illegible]	[illegible]	[illegible]	[illegible]
◇五十七瓩級(一般部)					
1、	朴潤君(舟體)	[illegible]	[illegible]	[illegible]	[illegible]
2、	丁彰相(玉體)	[illegible]	[illegible]	[illegible]	[illegible]
2、	金源根(天力)	[illegible]	[illegible]	[illegible]	[illegible]
4、	李壽天(城南)	[illegible]	[illegible]	[illegible]	[illegible]
5、	申[illegible](無所)	[illegible]	[illegible]	[illegible]	[illegible]
6、	許[illegible](元山)	[illegible]	[illegible]	[illegible]	[illegible]
7、	李上吉(遞信)	[illegible]	[illegible]	[illegible]	[illegible]
8、	石[illegible](梨體)	[illegible]	[illegible]	[illegible]	[illegible]
◇六十瓩級(一般部)					
1、	南[illegible](京電)	[illegible]	[illegible]	[illegible]	[illegible]
2、	鄭明[illegible](元山)	[illegible]	[illegible]	[illegible]	[illegible]
3、	李允泌(元山)	[illegible]	[illegible]	[illegible]	[illegible]
4、	李泰[illegible](敦體)	[illegible]	[illegible]	[illegible]	[illegible]
◇六十七瓩半(一般部)					
1、	[illegible]漢龍(京電)	[illegible]	[illegible]	[illegible]	[illegible]
2、	成福成(勇體)	[illegible]	[illegible]	[illegible]	[illegible]
3、	金容根(體研)	[illegible]	[illegible]	[illegible]	[illegible]
4、	申利均(奧體)	[illegible]	[illegible]	[illegible]	[illegible]
5、	洪明俊(玉體)	[illegible]	[illegible]	[illegible]	[illegible]
6、	白雲俊(城南)	[illegible]	[illegible]	[illegible]	[illegible]
7、	朴得山(梨體)	[illegible]	[illegible]	[illegible]	[illegible]
7、	高大成(天力)	[illegible]	[illegible]	[illegible]	[illegible]
◇七十五瓩級(一般部)					
1、	金成集(體研)	[illegible]	[illegible]	[illegible]	[illegible]
2、	洪斗杓(敦體)	[illegible]	[illegible]	[illegible]	[illegible]
3、	吳昌壽(京電)	[illegible]	[illegible]	[illegible]	[illegible]
4、	李珏年(無所)	[illegible]	[illegible]	[illegible]	[illegible]
◇八十二瓩半(一般部)					
1、	朴春山(梨體)	[illegible]	[illegible]	[illegible]	[illegible]
2、	崔鎭國(江華)	[illegible]	[illegible]	[illegible]	[illegible]
3、	崔允燮(江華)	[illegible]	[illegible]	[illegible]	[illegible]
◇五十七瓩級(學生部)					
1、	李煥[illegible](徽文)	[illegible]	[illegible]	[illegible]	[illegible]
2、	白龍福(培學)	[illegible]	[illegible]	[illegible]	[illegible]
3、	朴昌德(外語)	[illegible]	[illegible]	[illegible]	[illegible]
4、	黃時沅(普專)	[illegible]	[illegible]	[illegible]	[illegible]
5、	蔡文植(金泉)	[illegible]	[illegible]	[illegible]	[illegible]
◇六十瓩級(學生部)					
1、	金聖浩(徽新)	[illegible]	[illegible]	[illegible]	[illegible]
2、	金昌熙(徽文)	[illegible]	[illegible]	[illegible]	[illegible]
3、	崔永大(中東)	[illegible]	[illegible]	[illegible]	[illegible]
4、	金泳秀(外語)	[illegible]	[illegible]	[illegible]	[illegible]
◇六十七瓩半級(學生部)					
1、	文學齊(徽新)	[illegible]	[illegible]	[illegible]	[illegible]
2、	金鍾九(普專)	[illegible]	[illegible]	[illegible]	[illegible]
3、	金太基(金泉)	[illegible]	[illegible]	[illegible]	[illegible]
4、	朴元鎬(徽新)	[illegible]	[illegible]	[illegible]	[illegible]
◇七十五瓩級(學生部)					
1、	洪學範(普專)	[illegible]	[illegible]	[illegible]	[illegible]
5、	曺福洙(金泉)	[illegible]	[illegible]	[illegible]	[illegible]
◇八十二瓩半(學生部)					
1、	金炳星(徽新)	[illegible]	[illegible]	[illegible]	[illegible]
2、	李英煥(普專)	[illegible]	[illegible]	[illegible]	[illegible]

【備考】一般部五十一瓩級과 學生部五十一瓩級、五十四瓩級의三體級의成績은 昨日에報道하여스므로 略함

(寫眞은 新記錄作成한 力士들 左로부터 金晟東、南露煥、金鍛鐵、吳命山、張錫國諸君)

今日의運動

▲硬式庭球＝神宮體育大會學生複式戰午前九時京城運動場코-트(觀覽料＝一般二十錢學生十錢)

基督敎役者

昨日愛國座談會

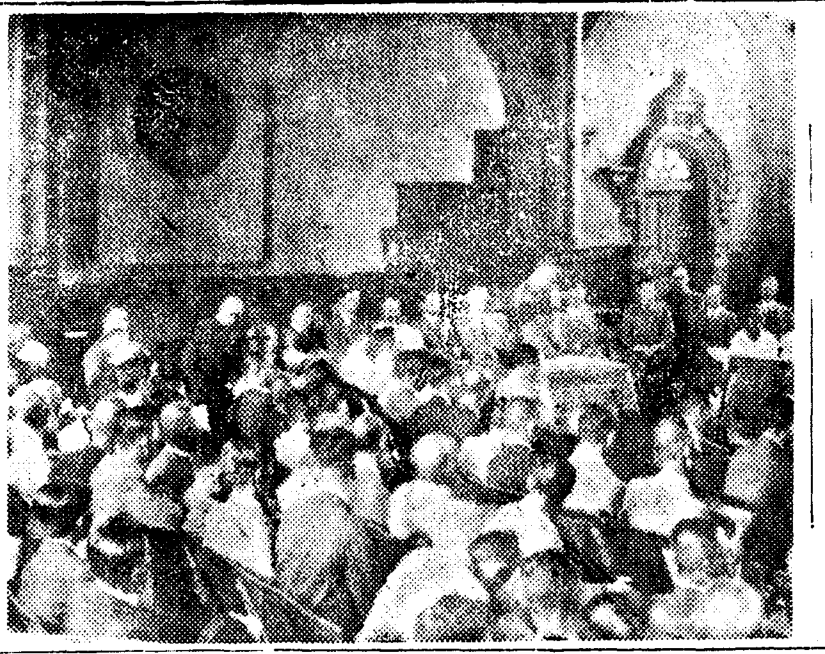

기독교관계인사들의 교역자에 年會 대강당에서 열엇는데 각국좌담회(敎役者愛國座談會)를열고 교회관계자와 내빈으로 하촌보치호(尹致昊)씨외선으로 안과장(下村保安課長)보호관찰소 오호세시부터 부내종로(鍾路)중 (保護觀察所)관계자인 경성지방 앙기독교 청년회 (中央基督敎靑 법원(京城地方法院)제(堤)장기

染病의首位는京城

—全國都市問題會議에提出된—

朝鮮各府의衛生狀態

사람이 도시로모여드는 현상은 약진도상에잇는 조선의도시에서 날로심하야감를따라 사람이밀집(密集)하게되는결과는 도시로하야금 고밀인시 전염병의 협위를받게하는바이다 따라서현하의 도시문제를 논하는데는 위생대책을 무시할수업스며 도시계획에는 위생시설이 중대한부문을 점령하게되는것이다

제六회전국도시문제회의 제일인 십일일총회석상에 참고자료로제출된 총독부 경성철도병원장 도변통(渡邊通)박사의"조선내도시의 중요한 전염병의통계적관찰"이라는 논문은 조선도시의 전염병조감도(鳥瞰圖)로서 도시계획당국자는물론 수백만도시주민에게만흔 시사와 자성(自省)의자료를 제공하는흥미잇는연구이다

조사의범위는 부제(府制)를 실시한 도시로서 부산、대구、대전、경성、개성、평양、신의주、마산、목포、광주、전주、군산、인천、진남포、원산、함흥、청진의십칠부에서 소화육년부터 십이년까지 칠년동안(대전、광주、전주는 부제시행관계상 최근이년간)에발생한 장질부사 (파라지부스를포함)、적리、성홍열(猩紅熱)、지푸테리아의 발생상황등을 계적으로 집계한것으로

▲장질부사가 가장만흔도시는 경성으로 매년평균구백육십팔명인구에대한 비률이 일만사리삼모로서 전도시를통하야 일년중에 제일만흔달이시월 그다음이십일월 구월、팔월의순서로되여잇다 경성다음은 부산광주순서로되여잇다

▲적리는 평양이가장만허 일년평균환자수의 총인구에대한 비률은 일분으로 다음이부산경성의순서이다、월별로보면칠월이제일만코 팔월、구월순서이다 여름한철이 적리의발호기인것을 연볼수잇다

▲지푸테리아는 전주가 전인구의일분으로가장만코 군산、평양의순서이며 십일월、십이월 이월 일월의순서로 유행기이다 이병은근년 점점늘어가는 경향으로 경성 평양은도시에서 그경향이 현저한것은 유의할만한일이다

▲성홍열은 신의주의일분사리가최고로 다음이평양이다 유행기는 이월 유월、십이월등순서로 일정치안타 주민을위협하는 이상조선도시의 전염병의발생상황을통하야볼때 조선안의 어느도시에나 만코:적고의 차이는 잇슬지언정 다발생하며 더욱남부조선에서는 기온에상당한차이가잇슴에 불구하고 전염병발생에 특별한영향이업는사실은 도시위생시설에잇서서 특히유의할바이다

이박게 특수한전염병으로 두창(痘瘡)은 해마다유행지가달러로 유행을하고잇는데 일반의교통기관에 의하야 만주、지나대륙등 인접국에서 침입하는사실이주목된다

投票難！當選苦！

監理會總理師選擧異聞

三日間廿一次의投票가모조리無效로

今日도繼續、總會延長未免?

조선감리회(朝鮮監理會) 총리사(總理師)양주삼(梁柱三)씨의 임기만료에따라 는제삼대총리사 선거는부내냉천정(冷泉町)협성신학교(協成神學校)에서방금개회중인 총회에서 구일부터십일일까지 스물한번이나기도하며투표햇스나 표결되지못한채 회의최종일인십 이일을 마지하게되엿다 이날에도 결정되지못하면 회의를연기하야 서라도 투표를속행할것으로 보인다 투표에신기록을지은 이선거전은 선거규정에의하야 출석회원의 삼분지이 이상의찬성을 어더야되는데후보자는 김영섭(金永燮) 김종우(金鍾宇)이기선(吳基善) 유형기(柳瀅基) 이윤영(李允榮)등의 사씨세력파 인망이백중하고잇서 누구나모두삼분지이 이상의표를 차지하지못하고 이가튼기록적인 당선난을 가저오게된것이다

아직도 언제귀결을 지게될른지 전연 예측할수업는 형세 이여서 교계는물론 일반의 흥미잇는화제꺼리가되여잇다

梁柱三氏談＝스물한번투표가 모두 무효입니다 회의를연기하야도 선거를끗하면 전총리사가 당분간이라도 대행하는규정이업습니다

投票重複新記錄

咸鏡線에轢死體

【鐵道局着電】 십일오전열한시에 성진(城津)으로부터 청진(淸津) 으로가는제삼백삼십일렬차가 조 마산(磨幕山)동강(鳳岡)사이에서 목과 손발이 끈허저죽어잇는이 삼십사세의 조선여자의 시체를 발견하엿다 그주소씨명과 관계열차는 조사중이다 파실이 아니고 만약 자살이라면 무슨 까닭으로 죽엇는지 의심스러운 바이며 젊은여자가 죽은어면에 무슨중대한원인이 잇지안는가한다

黃平兩道虎疫

患者總計五十名

팔월십칠일에 발생한이래 약두달동안에궁하야 번성하든 황해、평남양도의 호열자도 점점 식어가고잇는데 환자 누계를보면 황해도에 이십팔명 평남에 이십구명으로 합계가 오십명에달한다 이중 사망자는 삼십이명 전치자는 십이명 현재 환자는 황해도에두명 평남에네명으로 합하여 여섯명이다 그리고 보균자는한때 이십명이나되든것이 지금은 세명박게아니된다

警察案內에

表示된北村貧困狀

지난칠월이 십일 민중의 경찰수속 의 논기관으로써 종아한 부내 화신(和信)과 삼월(三越)이전양 부터 이전양 찰집고관으로 (구월 중순경 찰안내(警察案內所)는 경 백화점의 경 찰의 민중화 를 구현하야 개소이래 동 소를 방문하 고 안내를 의 리한사람은 구월말까지 일천팔 백여건으로 삼월측은 일일이십 건을 초과하는성황이다 이중에 대다수를점령한 상월측에는 북 지(北支)관계등 도지(渡支)수속 절차를 무른것이 단연만코 회 신측에는 오한이 대차관계로써 여기도 역시 빈한한 북촌조선 인생활의 일면상을 여실히나라 내고잇다 이중에는 내지도항중 의 남편이 돈을보내지안는다거 나 혹은남편의 조행이조치못 해서 곤난하다는것등 가정문제 를차고오는 지정도 상당하다

洋靴專門盜

구일새벽 부 내대도정(大島町)사십일번지 최 명순(崔明順)양화점에 어떤자가 침입 구두스물한켤레를훔처갓다

◀十月十二日(水曜)陰八月十九日
◀干支 丁丑◀日出 午前六時三 十八分◀日南中 午後零時二十分◀日入 午後六時二分◀月出 十一時二十五分◀月出 午後七時五十四分◀滿潮仁川 午前九時二十一分 午後七時 午前九時四十分과午後七時五分

총딱

조선의 감리교총 리사는 말하자면감 리교『대통령』격이 라 온조선감리교인 의인망을모흐는자리여 니와

○이번 개선기(改選期)에 당해 서 어제저녁까지 기도하고 투 표하기 무려스물한번에 아직도 그대로 축녹극(逐鹿劇)을 계속 할뿐

○까닭은 투표의 최고점이 삼 분지이에 달하지못한때문이라고

○성직(聖職)을 뽑는이투표에압 서서 공심(公心)으로 도라가기 위하야 거도를함은마땅하려니와

○대체 사심(私心)으로 유혹시 키는 후보자의수가 그리만하가 지고야 일곱번식 일흔번기도를 올리겻로 끗치날수가잇나!

○회원제공이어 부즈런시기도만 한다는것이 먼저제공이 죄로를 깨쩌 도하는남어얼마나 죄로우실

○벼울거대 이때승어 여러분기 결에서 딱소리가 두번다시나기전 에기어히 공심투표가 끗나시옵 소서……아멘

利殖의秘訣

돈이돈을난다

[illegible]

廣告

今日天氣 時時晴

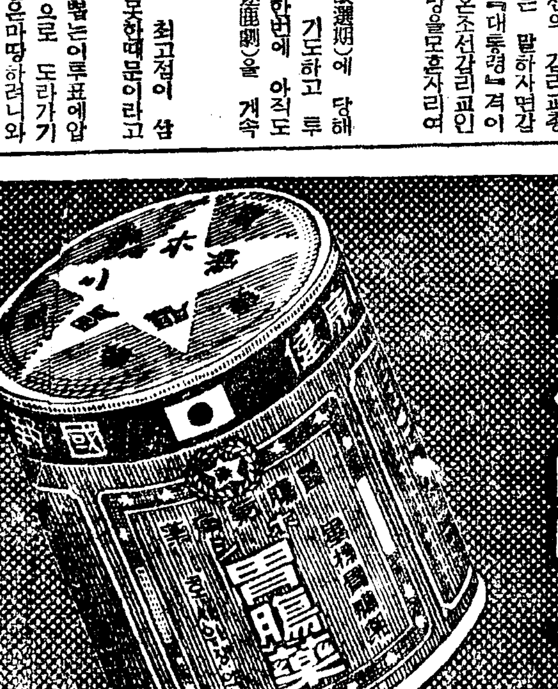

ホシ胃腸藥

시 위 장 약

"健康은胃腸으로부터"

★胃腸만 튼튼하면 어떤病이던 가까이 오지못한다

★元氣와精力이 涌出하는 곳은 胃腸이다

★長壽法의秘訣도 更少年法도 胃腸의 强化로부터 始作한다

★이런所重한 胃腸을튼튼이하는 秘訣은 ホシ胃腸藥을服用하에 限한다

東京 大崎 星製藥株式會社

特約店・京城 新井藥房 木村藥房 釜山 大黑南海堂 勝田藥舖 平壤 森田藥店

洋服仕入은幣店에

良品奉仕의總動員 絶對顧客滿足主義

カタログ無代進呈

東京市神田區豊島町一五

合名會社 岩淵商店

電話浪花(87)二五四六番 二七九一・一四一四番 振替東京二二三二三番 電信略號イワ(○イワ)

取引銀行 第一銀行 三和銀行 第百銀行 神田支店 東京支店 神田支店

キノミール

育兒粉乳 기노미―루

쑥쑥 자란다!

藥店에잇슴

和光堂

ヤパパンモア

藥用크림

여드름 죽은깨를 기미빼는

파파이酵素와아루몬드의相乘 强化된藥效가大評判 專賣特許

純國産最高級品

아몬파파야(一號)一圓五十錢 同 (二號)一圓二十錢 파파야洗粉 四十錢

東京市神田區松住町 株式會社 杉田商店

用藥・品妹姉 ヤパパ末粉 呈進本見 요시바드보기시한封手切錢三

パパヤ洗粉

特別大賣出

正時確間 米國製 瑞西製 十ケ年保險付 高級腕 新三昧

◎代金引換注文之內金 으로計文額의三割以上拂込하는도에限하야取扱하며 內金은送金或振替로

◎注文之無代引計文은代引金 하지마십시오

◎送金方法은小爲替又는振替東京二四三四五番으로送金하시오

★任文하시려면

(1)十圓以上…商品券 (2)三十圓以上…高級 (3)五十圓以上…洋服

クロム側懷中 (メダル付) 十六型 イ 十七石入 四圓 ロ 十七石入 七圓 ハ 十五石入 八圓 ニ 十五石入 九圓

クロム側腕卷(皮付) 十型 イ 十七石入 市價 ロ 十五石入 ハ 十五石入 ニ

★十八金K腕卷 米國製

十六型米國製クサリ・メダル付 クロム側ウオルサム懷中

イ ロ ハ ニ ホ ヘ ト チ リ 十七石入 十五石入

(ワルサム (ーロク 側ム (側鋼製 黑塗 特製

セイコーシャ 方時計部

東京市京橋區築地二丁目 振替東京八二四五四番 新三

18型

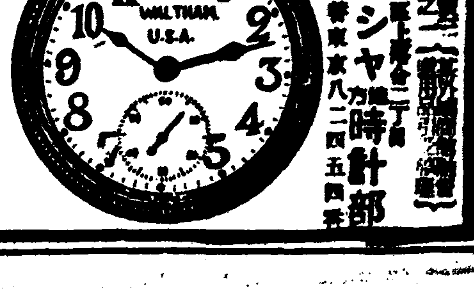

中部版

漢江에新鐵橋 十一月엔起工

【京南】대흥(大興)을 일본을통하는 ... 도의 복선부설공사는 방금진행하고잇는데 한강에도 이어따라 복선대철교가 가설된다함은 어미 록 ... 할곳이 변정되야 착수하기 위한 ... 에 공비와 예산을 요하는 바 강소는 현재철교에서 아래쪽으로 백여척가량 떠러진 지점을 선정할모양이다 그리고 공사는 래월상순경부터 착수하야 이로부터 상십여년까지는 준공시키리라는 데 이상설계과의 설계자는철도국설계계장소전(小田)기사라한다

北仁川港埋築地에 工場誘致運動猛烈

府와府勢振興會活動에協力

商議工業部會에서도注力

【仁川】유해양방으로 발전을보이는 인천항으로서 공업도시로서 면목을 일신시키려고 관계당국에서적극적 노력으로 점차 그목적을 달성시키는방 경인일체의구현을따라 부평(富平)평야가아프로 공장지대로 될에잇서서 부평(富平)김포(金浦)간의 사설철도 부설계획으로 백만원주식회사의 기성회가 창립되자 경인간의 심장부인 인천에서는금년에 무역(貿易)액 삼억원돌파도 목전에잇스므로 자라나는인천을 더욱고신장키시려 북인천항의 매축장에 공장유치를 비롯하야 인천부와 인천부세진흥회에서 오래전부터 다방면으로 공장유치에 매진하여 왓섯는데 이에인천상공회의소(仁川商議)에서도 오는십삼일 오후네시부터 그회의소 회의실에서 공업부회를 개최하고 북인천항의 공장지대 리용을 비롯하야 제반연구의안을 토의하기로되엇다는바 일반으로서는 인천의당면문제인만큼 공업부회의 연구의안이어떠케소화될는지 주목을 이끄는바이라하며연구의안은다음과갓다

研究議案

一、北仁川港工場地利用의件
二、工場誘致方法에關한件
三、工場職工養成에關한件
四、府營又는 其他의經營에依한工場關係者 住宅街建設에關한件
五、朝鮮工業組合令을 研究審議에關한件

楊州尋小體育會盛況

【楊州】기보=양주심상소학교주

약다

기케유회는 지난구일아침여덟시부터 동교대운동장에서 행하얏는데 시국색이농후한 경기종목 사십칠과목으로 아동들의 의기발랄하야 천여아동들의 맥발노 진군하는광경은 보는사람으로하야곰 감격에넘치엇스며 관중무려오천여명으로 근년에보지못하는 대성황으로 오후네시산회하엿다

불러도안오는 市內택시橫暴

【西氷庫】부내서빙고정과 보광정(普光町)동빙고정(東氷庫町)한남정(漢南町)일대의 교통기관이라고는 한두의 멋번아니왕래하는 경원선 철도외에 서빙고정에만은 경부영업자동차가 다니나 그외에는 아모것도업서 불편이라함할수업는데 때로급한일이 생기여 중앙지대로 『택시』를부르면 회답은의절약과 원거리관계를 구실로응지안어 페해가막대하므로 일반은 당국의조처를 바라고이다한다

격정은關北災民에!

沸騰하는同情熱

現金二百餘圓·衣類百餘點 開城各學校와工場서

【開城】지난팔월삼십일 개성만월정(滿月町)에잇는 호수돈 여자심상소학교(好壽敦女子尋常小學校)생도들은 관북지경에빠저잇다는소리재동포들이비참한 식을듯자 동정열에 불타는그들가운데는 헌버슨 형제에게 옷한벌이나마 걸처주게 해달라고 자진하야 의복을가저오는 학생이만어 그호동교에서는 오십점의 의류를 본보개성지국에 기탁하얏다함은 기보한바어니와 이보도가 한번발표되자 그반영은 일파(一波)로써 만파(萬波)를불러이르킨듯 각학교 공장등의 단체에서 본보지국으로보내는 의연금이 속출햇든바 즉지난구월부터 시월까지접수한 금액만이이백삽삼원이십칠전이며 의류가일백사십칠점의 다수에달하는데 본지국에서는 다시본사에 기탁우송하기로 되엇는데 그내역은다음과갓다

◆松都中學 五十六圓四十六錢 ◆好壽敦高女校 四十四圓八十一錢 ◆松都尋常小學校 十六圓十五錢 衣類三十一點 ◆第一理研女校 十二圓四十七錢 ◆松高實業職員職工一同 三十一圓十二錢 ◆鮮一工業社職員職工一同 二十圓 ◆金在鉉百貨店店員一同 二十三圓四十錢 ◆好壽敦女子尋常小學校 衣類五十點 ◆建美社社員一同 六圓三十錢 ◆滿月公普生 金英浩 二圓五十四錢

計 現金 二百十三圓二十七錢 衣類 一百四十點

東新校記念式 盛大히擧行!

시내도화정(桃花町)에잇는 동신학교(東新學校)에서는그학교창립삼주년 기념식을십일오전열시부터 동교운동장에서 사회각층의 래빈들다수와학부형외에 동교상과 보통과를합하야 칠백여명생도가 모힌가운데 성대히거행하엿는데 국가합창으로 개회를한후 래빈들의열렬한축사들뒤이어 동교생도들이 직원들도모르는 사이에 교기(校旗)두개와마이크를헌납한 사백여원어치 물품을 기렴품으로 학교에헌납하게되여 감격한가운데 수수식이 잇슨후 교가합창과만세삼창으로 뜻기픈기렴식은 성황중에동열한시반 경폐회하엿다

水原郡廳新築 落成式擧行

【水原】수원군청은 거금 열백사십년전 녯집으로서 그시죽은려대군수들의 숙안이엿든것을 작년십월십일 기공하야 금년칠월이십일 준공된 시청사는 총공비 삼만구천육백사십원으로완성준공되여 시월구일오전십일시 신청사에서 관민삼백여인의 참집하에 군수 허섭(許燮)씨의 식사

京畿道急援自動車 十日부터데뷰!

擔架와救急藥品備置

경성교통안전협회가 사천원을드려서 새로구입하야 경기도보안과에기부한 조선최초의 급원자동차(急援自動車)는 마침내십일부터 가두에데뷰하엿다 이급원자동차는 담가(擔架)두대와구급약품을준비한 소위 이동병원에 틀적한것으로구호에관한 특수한소양이잇는사람을 간호수(看護手)로승무하게하는것이다 그런데 이급원자동차를 사용하기는 다음과가튼때에한하엿다

一、화재수재로 상병자가생긴때
二、교통사고로 상병자가생긴때
三、각종경기장 공사장등 만흔사람이모힌곳에서 상병자가생기엿슬때
四、비상재변 기타범죄로 상병자가생긴때

이상과가튼때에는 곳출동하야 응급수당을 가하는것이다

面民聯合으로擧行 旺澄小學校運動會

【朱谷】연천군왕징소학교(漣川郡旺澄小學校)에서는 종전사년제로내려오다가 금년에는 당국의인가를어더 육년제로 한학급을연장하고 학교와면민들은 기뻐에넘치어 학년과학급연장기념으로 지난구일 청천을배하야 학교면민연합대운동회를개최하엿는데바 학생들과면민들은 모두다 유쾌한기분과 건전한 식으로 육십여종의경기종목으로써 성대히거행하엿다

廢品利用更生會

開豊郡廳內에서組織

【開城】개풍군에서는 군수자원에 적절한 방책의 하나로 폐품회수에 전력을다하기 위해서 군청안에 폐품리용갱생회(廢品利用更生會)를 조직해가지고 폐품회수에대한 보급선전과 공제지도를 철저히하기위하야 다음과가티역원을 선정하엿다한다

◇會長=李允世 ◇顧問=三輪松次郞 ◇委員=申眞均 姜信孝 門脇峰三 木村豐太 ◇幹事=晉思鉉 韓道文 天野爨弘 申光均 宋源淳 金坊烈 金貞煥 朴容萬 黃鐘石 梁錫道 高大運 金仁經 尹惠麟 朴行均 李宰煥 柳錫叔 李英憲 李起瑞 粱野和一 若杉力一 ◇書記=崔弘鎭 元錦植

七十餘選手雲集

自轉車選手權大會盛況

仁川體育會主催·本報支局後援

【仁川】인천체육회(仁川體育會)주최와 본보인천지국후원으로개최된 제일회전조선자전거선수권(第一回全朝鮮自轉車選手權)대회는 예정과가티 지난구일오전구시부터 부내 도산정공설운동장에서 전선각지로부터 우수한 칠십여명 선수의 열광적인것을수 대회장 김윤복(金允福)씨의 개회사를 뒤이어 경기는열렷다 이날은 한울도맑게개인 추석(秋夕)잇흔날이자 일요일(日曜)인만큼 장내는 문자그대로 인파만경을 이루엇스며 경기가 진행될수록 장내는 우렁찬 박수에어우러 선수들의 의기는 더한층 도도하엿스며 오후에는 각류의결승전인만큼 관중들더욱 긴장미를 띠엿서스며 번외(番外)경주가 잇슨후 오후일곱시에 시상식이잇슨후 대회장의 갈채리에 무사히 산회하얏스며 전적(戰績)은 아래와가다

第三部決勝 一着 金明植(京城) 二着 朴貴龍(京城) 三着 黃龍燮(仁川)

第二部決勝 一着 宋南英(京畿) 二着 朴今山(京城) 三着 朴鳳錫(京城)

第一部決勝 一着 張漢吉(京畿) 二着 金明植(仁川) 三着 金秦和(仁川)

都市對抗決勝 一着 張漢吉(京畿) 二着 崔南昇(仁川) 三着 朴紀山(楊州)

全仁川選手權決勝 一着 金秦和(仁川) 二着 金好錫(仁川) 三着 黃龍燮(仁川)

殖産契主事講習

楊州金融組合管內에서

【楊州】양주금융조합관내에잇는식산계(殖産契)가 창립되지사년이경과한 오늘까지 성적이 미미하고 처리방법이 구체화되지못함을 이번국민정신총동원의 취지에서 생산품매매를 합리화하야 피폐하야가는농촌을 지도하기위하야 양주금융조합 주사(主事)를 소집하야가지고 금주사무소 회의실에서 강습회를개최하고 식산계의운영방법과사무처리방법을 강습케하야 오후네시산회하얏는데 강습과목은다음과갓다

生産品의販賣 必需品의購買 共同作業 共濟事業 産業의指導

(사진은 강습회원들)

旺澄愛國婦人 國防獻金募集

【朱谷】연천군왕징면애국부인회(漣川郡旺澄面愛國婦人會)에서는 지난구일 왕징소학교면민연합대운동회(旺澄小學校面民聯合大運動會)를 이용하야 국방헌금을 모집하엿든바 일금십구원팔십전이 모엿슴으로 연천군사연맹회(漣川軍事聯盟會)에 국방비로 의뢰하엿다

長湍東小學校運動會

【長湍】장단동소학교의 추기대운동회는 지난구일오전구시부터 동교운동장에서 성대히개최하엿는데 금년의운동은 만사가 순응하야 진행하엿는데 특히 경기중에 애국행진과 공동체조 공동전 우방친선 일독이친선등은 관중의 이목을끌며 천신난만한 남녀아동의경기는만여관중을도취시켯다고한다

農山漁民報國式 長湍에서도擧行

【長湍】장단군에서 전시하의제이회농산어민보국식을 지난구일오전칠시에 장단신사에서 각관공서각단체대표 지방유지등다수참렬하에 성대한농산어민보국식을 거행한후 참렬자수백명은근로작업으로 신사참배도 수리와경내청소작업에 땀을흘리고 의미깁흔근로보국의 실을거하얏다

農山漁民報國式 神明神祠서擧行

【楊州】전조선적으로 거행하는 농산어민보국식은 지난구일아침칠시부터 의정부 신명신사(神明神祠)에서 거행하고 남총독(南總督)의 훈화를 『라디오』로듯고 산회하얏다

申請者陸續遝至

近畿少年蹴球大會

【京南】칠십만 대경성부민들의 일대의 삼년도 가을배추 경작상황을 조사해보건데 예년과가티 발병기에 충재(蟲災)와 박재(雹災)를 면햇고도한 기후조차조로 계속하야 요즈음은나날이 속이 봇치보기 비하야 배어상수반는데 작년에 비하야 수요자들에게 일후가좋을화혈을 보게될 조흔성적으로 일트게하고잇다 배추가잘된곳으로는 한남정(漢南町)과 보광정(普光町)이고 평년작으로 된곳은동작정(銅雀町)흑석정(黑石町)왕십리정(往十里町)마장정(馬場町)등이라한다

愛婦分會에서

陸軍墓地清掃

애국부인회 경성분회에서는 총후주간에당하야 육군병원위문연예영화회 흥행등 출정군인 각가정에 위문그림엽서를 기증하는 등 각종행사를실시하엿는데 일일 오전열시부터 육군묘지의 청소참배를하엿다 그리고 각분구장은 분회장을 대리하야 전병군인가족을 정중히 위문하고 과자한상자식을 영전에밧처 총후국민주간을 맛치기로하엿다

仲秋月夜에 妙齡女投身自殺

仁川月尾島海岸에서

【仁川】수주며(朱明)을중인묘령녀의자살=지난팔일 오후여섯시경에 인천부월미도(月尾島)동쪽해안에 묘령녀의 시체가표착한것을 행인이 발견하고즉시 소관인천서에 신고하엿슴으로 인천서에서는 서원이현장에 출동하야 시체를건저신원을 조사한결과 어녀자는 부내만석정(萬石町)사는 정룡해(鄭龍海)의 안해윤복원(尹福元)(二四)으로써 그날오후네시에만조(滿潮)를리용하야 자살한것으로판명되엿스나 그가자살까지한원인은 아직확실히모르나 드른바에의하면 가정불화로 자살한것이라고한다

새町內氣分巡禮記

中央町會

鍾路一丁目·貫鐵町合同

一當百의强力陣 夜市引繼도計畫

서울의心臟으로敎化가緊急

경성의 한복판에 새로 생겨난 중앙(中央町)정회 이름도좋거니와 삽백십구명이다 호수로보아서 한동리가 적기로는 아마 경성안에서는 종로이정목의 오십오호 정회(町會)이름도 수자일 삽백십구명이 제일적은 것이나 고촌는적어도 매운것이다 버둑이구와 호수가 얼마안 되다 하더라도 종로네거리에서 아만서울을 이야기할수잇는것과 마찬가지로 중앙정회에서 비로소 서울이야기가 본격적으로버러지도록 어정회는 중요한 자리를 잡고잇는것이다 어정회에 연구가적은것은 정전부가 가상(商街)로되여 잇는까닭에 밤이면 가게를비우고 다른데로 자러가고나스므로 정사하려면 드는 까닭으로 동이심하야 이러케호구조사에 불지안흔까닭이다 어정회에는 북부경성의 실업가의 대부분이관계되여잇다 현재새로히 선임된총대는이홍주(李弘周)씨로 서무사의직을가지고 동회를위하야 힘쓸것이 기대된다 더욱부총대 김여근(金汝根)씨는 정내의인격자로 동리사람들의 신망이 두터울뿐아니라 십여칸의 가옥을정회사무실로 제공하얏고 지금까지 총대로이엇든 박기홍(朴基洪)씨는 신한아로 백만의재산가며 정회를 위하야헌신한 고령임에도 불구하고 손소먼저 루를쓸고 동리를 도라다니면서 길소제를하며 한편으로장훈(長) 소화표주로잇는 홍지가잇다 그밧게 정회의상담역과고문으로 두복부경성의 유지들로서 화신(和信)사장 박흥식(朴興植)씨를 위시하야 송강(松岡) 종로서장 박승무(朴勝武) 민규식(閔奎植) 한상억(韓相億) 심호섭(沈浩燮)씨등 십사명으로 일당백의강력진용을가지고잇다 이정회의소관한동리에는 이전에는 부자들이만어 살엇스나근년에는 복잡한상업지대가되여서 시외의주택지로 옴겨가고상인과기생 여급들의집단지가되고 잇다 이것은 어동리의지리적관계로하는수업는 일이라고는하나 여러가지로 이러한경향에대하야 교화(敎化)운동을 이르키라고정회간사 최홍기(崔鴻基)씨가 안을세우고잇스며 야시를경영하는 중앙번영회(中央繁榮會)를정회에서 가저오라고 계획을세우고잇스니 장래는 거대가크다 (사진은 정총대이홍주씨)

우리洞里通信

學校에努力奉仕 奇特한徐老人

도화정(桃花町)이정목 유십칠번지 서연배(徐演培)라는 금년오십칠세된 로인은 금년봄에동신학교상과(東新學校商科)가 도화정으로 교사를옮겨온 어후로 이학교에는 자기의 자질이다니는배도아니요 아모인연이 업슴에도 불구하고 어날까지 유칠개월을두고 집안일을 제처두고 매일 이학교에와서 자수로 운동장을고르다 측담을싸흐다 더운여름날에도 하로도 쉬지안코 로력봉사를하야 학교당국자들감격케할은 물론 일반동리사람들에게도 칭송을바더왓는 터인데 그중에도 금년여름한더위에 학교안에 우물이업슴을보고 우물파기시작하야 훌륭한 우물을 만드렷슴으로 학교당국자는 보수를내고저하엿스나 서로인은구지사양하면서 말하기를 『이학교에 아즉은 내자질이 다니지는 아느나 장래는 이학교에서 공부를할 자질들은 우리동리에잇는이상 이학교에 반드시 다니게될것인데 누구로부터 보수를 밧겟는냐』고 구지사양하엿다고 한다 동신학교에서는 십일동교 창립삼주년기념식을당하야 특히이로인을 청하야 기념식에 참렬케하고 학교로부터 기념품의 증정까지잇섯는바 각박한 요지음세상에 서로인의 가륵한행장은 리웃동리까지도 듯는미담으로 소문이퍼지고잇습니다 (桃花町生)

南京

第四回 近畿少年蹴球大會

▲時日 十月十六、十七 二日間
▲場所 西氷庫小學校運動場
▲申請期限 十月十五日까지

◇主催 城南體育會
◇後援 朝鮮日報京南支局

요새가 一年中제일 아해배기쉬운시절

아해를못배는분은 대개부인병으로인한 하중의동기때문에 그런것이니 東京帝國大學病院과 赤十字病院에서 만흔환자를구원하고잇는부인병근치약 『와세돈球』로치료하시사 행복의매실을 속히어더주십시요

東京田谷病院長醫學博士 田谷誠

벙글

벙글벙글 우스며 재롱피는 천진란만한어린아해의 웃음소리 그야말로 보배이며 집안을 화락하게하여줍니다 그에비하야 『나는 어째 아해를못배나』하는 눈물겨운고함은 쓰라린세타령의 한탄이며 여성만이 깨달을수잇는서름일것입니다 그러나 그것은 반드시 원인이잇스니 대다수는 부인병때문에 아해를배지못하시고게시니 一年中 제일 임신되기쉬운기절 정월、이월、삼월안에 속히 병을근치하시고 행복의매실을 남파가티 어더주십시요。

부인병의 원인 무서운 대하증

부인병이란 어떤병이냐하면대개 병균이자궁속에들어가서 흠집을만들고 진물을생기게하며 붓게하고 고통을느끼게하여주며 드디여 애기보에까지침입하야 아해배지못하게만 만들어줍니다 더욱히 자궁속에서 병균의활동으로말미아마 생긴 진물고름이 흘러 나오는것이 대하증이니그독기는감으로 무서운것입니다 그러므로 부인병에걸리면그독이대하증이잇게되며 그독기로말미아마 임신이못되는것이니 무엇보다도 먼저자궁속에잇는 병균을죽여야만 부인병이낫습니다。

부인병은 직접 국부에치료해야낫는다

부인병의원인──즉 병화근인 자궁속에 고장이잇는대문에 그로말미아마 여러분이느끼시는중세를 깨닷게하여주는것을 아신이상 그치료법을밧듯이 그곳에 잇는병균에 직접 치료하여야만 부인병이낫는다는것을 여러분께서 깨달으실줄밋습니다그럼으로 경험하고게신바와가티 아모리며 붓듯이 조타는약을먹어도 조곰도낫지안는이유를 똑똑히 아신줄밋습니다。 그러타고 직접환부에치료되는 약이면 다아조흐냐하면 그러치아니하니 전문의사의림상치료이외에 민간에서는 有名한병원에서 실지로사용하고잇는약으로야만 우수한효과를 어들수잇습니다

먹는약

으로 부인병을 곳치라고애쓰시는분들이 이미 다

금번 帝大病院 赤十字病院에서 림상치료에 사용되고잇서서 만흔환자를 매일구원하고 잇는약『와세돈球』가 처음으로 민간에까지 제공케되엿스니 우리 전문가가 고대하든 우수한효과를 가젓스며 더구나 자래에 게시면서 도유명한 大病院에가서 치료하시는것과 똑가튼 치료효과를 엇게되엇슴은 국민건강의 향상과 립장으로보아 감격하는바이며 대病院에서 림상치료의 경과로 보아도 자신잇게 朝鮮專門醫師諸氏와 일반자래치료하기에 추천하는바입니다

가정에서손쉽게 근치되는와세돈球

의사전문약으로 권위잇는대병원에서 수만흔환자를구원하고잇는 부인병근치약을 처음민간에 제공한지 몃파얼마되지안흔오늘날에 조타는약은 다써도낫지안어서 죽기만바라는분 다시희생되엇다는분 집안사람들을대병원처럼 곳치라는분 수술을안코도 곳첫다는분 부부화합에 자미를모르든분이 원만하게되어 평화한가정을일우고잇다는분 부인병이 다낫코 아해를배엿다는분들의감사와칭찬의 회한이 나날이 커가고잇습니다 이것은 모도가 적당한 치료약을 선택하신까닭이니 아즉 부인병으로 고통을밧고게신분은 조곰도주저마시고 조선국문으로 자서히 병세를쓰신후 표二十錢을 동봉하야

東京市麥區通新町十三ノ一 總代理店 合名會社 河原商店 振替東京二五〇一九番

으로 주문하시면 본법에독자에한하야 남어지송료를 부담하고 대금인환으로도 송약해드립니다

가약
十二日分……一圓二十錢
廿四日分……二圓二十錢
卅六日分……三圓四十錢
百四十日分(病院用)……十二圓

조선국문으로된 부인병 자택치료서 무대진정

婦人病이完治되어 七年만에生男

(德川) 金福女

저는 貴社의恩德으로 去十日에 無事히 健全한男兒를 分娩하엿습니다 기대리고 기대리든 어린애를낫스니그때의 기쁨이야 무엇이라고 말할수잇스리요 結婚한지 一年만에 當時二個月治療로 完治된줄알앗든 喇叭管炎이 별로 대하증이나 아플도 느끼지안엇는데 어느듯 慢性症이되어 그대로 七年間不姙의原因이 되어잇섯음에는 자못놀내엿습니다 醫律이 「와세돈球」란 藥을알고 治療하여 完快되엿고 十個月間의 姙娠期에도 無事히지내고 順調히 出産할수잇게된것은 貴社의 恩德이라고 생각합니다 …… 婦人病의 根治는 「와세돈球」로 治療하여보시기 바랍니다

Y―87

齒痛에 頭痛에 神經痛에

回効散

어데서나 第一싸고 効力잇다 大評判!

더욱더욱 盛況으로 팔린다!

그럴理致가잇다

卽妙第一 아무리하던 効力이빠른것이조타 快速無敵이란 回効散의 定評입니다

經濟第一 一服分의單價도 싸지만 더욱 一錢으로 齒痛과頭痛과 神經痛까지 激減한다는것은 무엇보다經濟

藥質第一 가장進步된 調劑法으로 東京帝大附屬病院推奬의 神經痛特効藥을 精妙하게 配合하고가는것은 平凡한鎭痛劑와는 雲泥의差異가 잇습니다

安心第一 服用하야 胃腸을害하는거가튼 副作用이업는點、連服하여도 도리혀神經을 흥통히 하는點、實로安心되미 이우에 다시업습니다。

家庭에·慰問에

突發的으로 이러나는 激痛의 苦惱와憂鬱一掃에、回効散만큼 効力잇는것은 업사오니 家庭에常備하시는外에 모쪼록 前線으로의 慰問에도 잇치마시고!

定價 0.20 0.30 0.50 1.00 2.00 5.00

全國의藥店에잇습니다

本舖 合名會社 森田製藥所 (振替東京八九四八)
本店·東京市 支店·大阪市

長篇小說

薄命 (117)

韓龍雲 作 鄭玄雄 畫

결혼 十四

『그럼 이야기를 하시지오』 대철이는 반가운듯시 교의에 안는다

『선생님이 하서요 제가 얘기를 할줄 아나요』

『무슨얘기를 할가요 얘기라는 것은 일부러 하라면 잘 안나오거든이오』

대철이는 천정을 처다보면서 무엇을 생각하는 모양이다

『그러면 허엄을 어쩌면 그러케 잘치서요?』

순영이는 대철이가 다른 얘기를 끄집어내면 자기의 듯고 시푼말을 못듯겟스므로 대철이 말이 나오기 전에 이러케 허두를 내엇다

『잘이라니오 잘하지도 못하지마는 무엇이든지 차차 배우면 되는것 이지오』

『그위에 어떠케 더 잘하서요 아마 바다라도 건너가라면 건너 가시것지오?』

『허허허 아닙니다 바다를 어떠케 건너가나요 수영이라는 것은 그러케 장거리로 하기가 어려운것 입니다』

『그럴까요 저는 보기에 바다라도 건너가실것 갓던데요, 아무런 그러케 허엄을 치시면 물에 빠질 염려는 업스시것지오?』

『그럿것도 아니것지오 옛말에도 허엄 잘치는놈 물에빠저 죽는다는 말이 잇지안어요 하지만 그런일은 제가 잘못해서 그러케 되는것이지 저만 조심하면 물에 빠질리는 업것지오』

『그러케 허엄을 잘치면 물에빠질리가 잇나요 오히려 물에빠진 사람을 건저줄텐데 그러찬어요 선생님?』

말은 차차 본문제로 드러간다

『그러치오 다른사람을 더러 건저주는 수도 잇지오』

『아 그러치지오 그럼 선생님도 물에빠진 사람을 면허 건저 주섯것지오?』

순영이는 흥미를 가지고 대철이를 처다본다

『예 더러 건저준 일이 엇지오』

『머치나 건저 주섯서요?』

순영이는 안진채로 자기의 의자를 다거놋는다

『서너번 그런일이 엿섯지오』

『바다에서요?』

『바다에서 두번 잇섯고 장물에서 한번 잇섯고 그랫지오』

『세번이면 세사람을 살린것이 아니야요 건저주신 사람이 남자야요 여자야요?』

『여자가 둘 남자가 하나 크러치오』

『어듸서 어떠케 건저 주서서요 어듸 얘기줌 해보서요』

『그까짓것 얘기할것 무어 잇서요 순영씨나 조은 얘기줌 하서요』

대철이는 순영이를 보면서 가늘게 웃는다

『그까짓것이 뭐시야요 그게줌 조은일이야요 저는 그런얘기가 자미잇서요 어서해 주서요』

순영이는 몰난결에 웅석하드시 말을한다

『한번은 한경도 서호(西湖)라는데서 배타고 고기잡이 나갓다가 풍랑에 배가 파선해서 빠진 사람을 하나건저주고 한번은 바로 서울 한강입니다 달밤에 거기를 놀러 나갓더니 마침 자살하랴고 철교에서 떠러진 여자를 하나를 건저주엇는대 아주 절문 여자여요 그후에 신문에 낫는데 그여자가 서울 삼청동(三淸洞)사는 과부로서 수절하는중에 어떤자가 밤중에 드러가서 겁탈을 햇는대 강약이 부동으로 당하기는 당하고도 그것이 분하고 부끄러워서 자살을 하랴고 빠진것을 어떤사람이 건저주어서 생명에는 관계가 업다고 낫더군요』

대철이는 차를 마시더니

『그런일이 잇섯고 또 한번은 원산서 생긴 일인데……』

하고 말을 개속하랴 할때에 정식이가 정순이를 다리고 드러온다 어느새이에 전화를 걸어 드러왓다

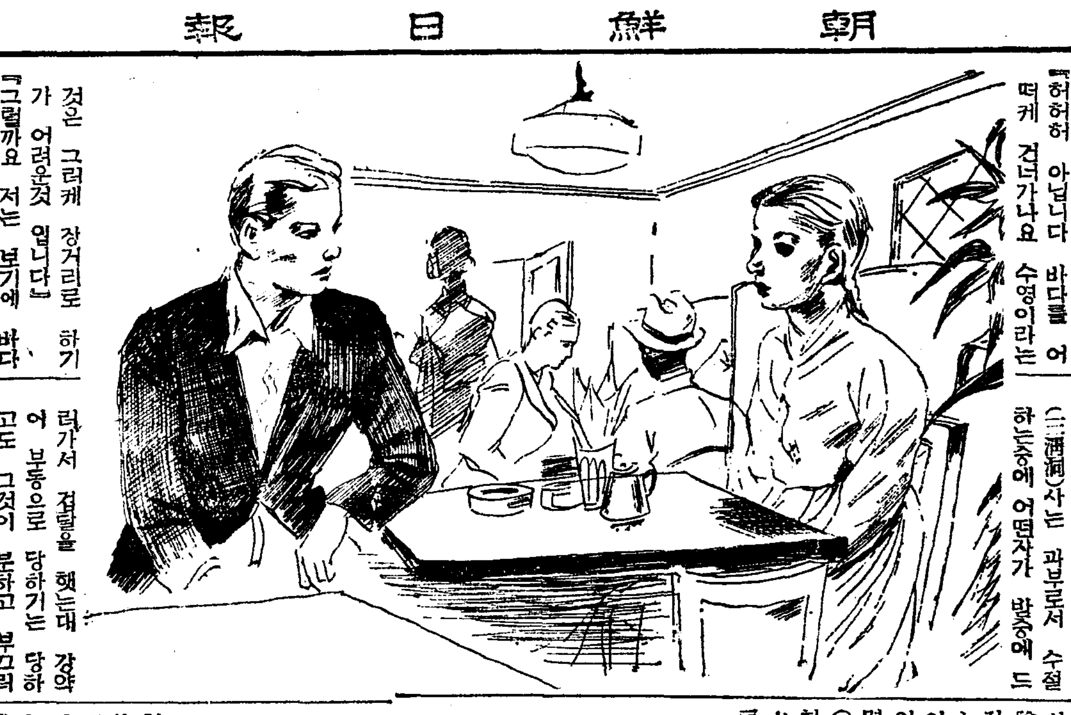

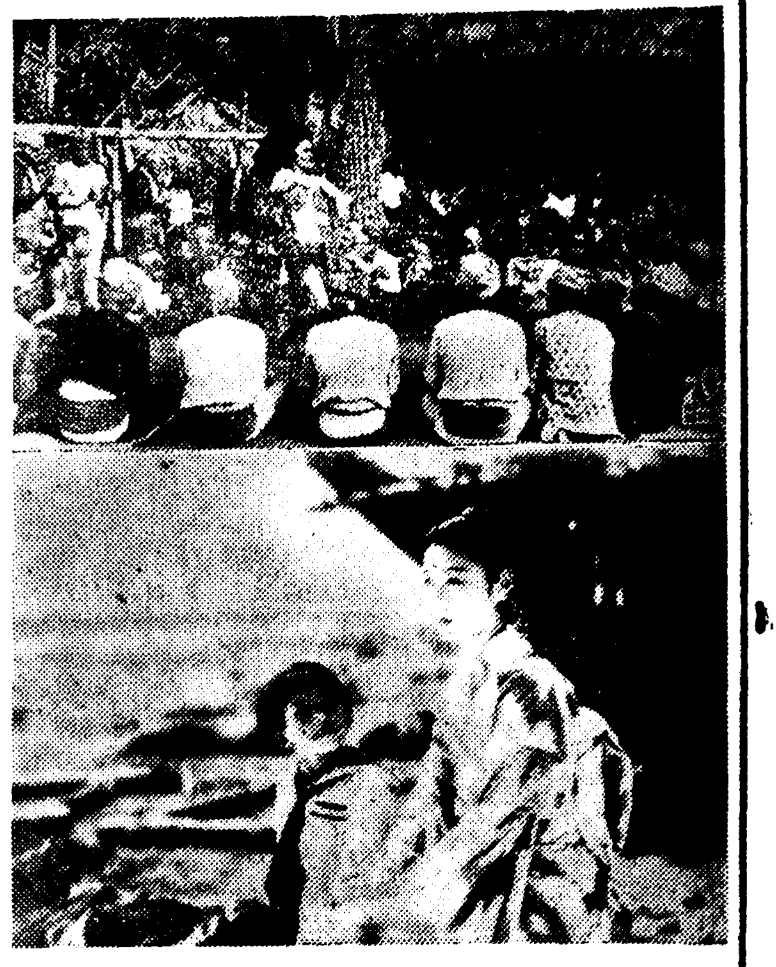

海外短信

더글러스·페아방쓰 映畫製作者로復活

더글러스·페아방쓰는 오랫동안 영화계에서 은퇴하여 왓섯는데 이번다시 제작자로 다시영화계에부활하얏다

제일회작품으로 "유나이트"사에 "룰라·몬테스의 모험(冒險)"을 제공하기로 되엿다 이작품은 일팔일팔(一八一八)년 스페인 계통의 애란(愛蘭)도인의아들로 태여나 세게적무용가의 명성을 날리다가 불란서혁명때 미국으로 도망하야 산적(山賊)에딸 "큐리에타"와 열렬한사랑을 하게되는 파란 만흔 "룰라·몬테스"의 생애를 제재로한것이다

今週映畫

明治座는 "愛染篇"(十一日부터)

若草劇場은 보르네오外一篇(十二日부터)

시내명치좌에서는 송죽대선(松竹大船) 작품으로야 좃호정원(野村浩將)감독의 애염칸 (愛染かつら)과 명랑친자총동원(明朗親子總動員)을 상영하기로 되엿다 『애염가쯔라』는 상원겸(上原謙) 전중견대(田中絹代)고삼조묘(高杉早苗)등 대선배우진의 총동원으로 봉하한계운용한 강호부와 정은의 하박사와의 사랑을 주제로한 것으로 송죽으로서는 최근의 대작품이다

―○―

약초극장(若草)에서는 장곡천일부(長谷川一夫)와 산전오십령(山田五十鈴)주연으로 성뇌기히감(成瀨巳喜男)감독의 학팔의차랑(鶴八鶴次郎)과 함께 맹수 영화 작가로 유명한『마ー틴·쫀슨』이 제작한 최후의작품『보르네오』를 동시봉절한다 『보르네오』는 이작품을 완성해가지고 미국으로도라오는길비행기가추락되야 불행한최후를 마치엇다 이야기는 적도지하에잇는 보르네오 토인의 풍속과 가진기수(奇獸)의 생활상태를 촬영한것이다 ―(사진 上은 보르네오下는『애염가쯔라』의한장면)

라디오 JODK

秋風感別曲 (十二日後九、一五) 張鶴仙

어제밤 부는바람 금성(金聲)이 완연하다 고침단금(孤枕單衾)에 상사몽(相思夢)을 놀라깨어 죽창(竹窓)을 바삐열고 막막히 안자보니 만리장공(萬里長空)에 하운(夏雲)이 흐터지고 천재강산(千載江山)에 찬기운 새로워라 심사도창연(愴然)한데 물색도유감(有感)하다 정수(庭樹)에 부는바람 이별한을 아뢰는듯 초국(楚菊)에 매즌이슬 눈물을 머금은듯 잔류남교(殘柳南郊)에 춘영(春影)이 기귀(已歸)하고 소월동정(素月洞庭)에 추원(秋猿)이 슬피운다 임여의고 석은간장 하마트면 끈치리라 삭춘에 즐기든일 예련가 꿈이런가 세우사창(細雨紗窓)요적한데 홈로 겨픈정과 야월공산(夜月空山)…… 홈허 …약 단봉(丹峰)이 높고높고 패수(浿水)가 길고기퍼…

라디오프로그람

十月十二日(水曜)

◇午前七時一〇分 라디오體操(第一放送에依함)
◇同一〇時三〇分 氣象通報 料理製法『정어리프라이』日用品時勢
◇正午 (東)時報 管絃樂(레코ー드)
◇午後〇時三〇分 뉴ー스
◇同一時一五分 家庭時間『物資節約이야기』 誠信女學校長 李淑鍾
◇同四時 뉴ー스 職業紹介
◇同六時 (平)幼稚園兒童會 一、齊唱 금붕어 二、同단풍엽 三、同양지쪽 四、遊戲추추、토끼(金仁順) 五、獨唱유치원노래(金光月) 六、童話콩과팟(黃德恩) 七、同 지혜잇는동모(金允坤) 八、齊唱 비행기 九、同아가씨 十、同어린음악대 十一、同유치원원가 中央幼稚園兒童 伴奏 金天給 指揮 朴玉珠
◇同六時二五分 어린이新聞
◇同六時三〇分(平)講演『스포츠閑談』 大同工專 朴永哲
◇同七時 뉴ー스 銃後美談 天氣豫報
◇同七時三〇分 講演『各道의 자랑』(五)黃海道篇 咸尙勳
◇同八時(平)라디오小說『뉴ー모레스크』ー林浩一作 崔仙
◇同八時三〇分 唱劇調 一、短歌 楚漢歌 二、唱劇調 春香中歌 中碑石리 李東伯 池龍九
◇同九時 時調 一、평時調 二、지름 三、지름 李承煥 解說 崔壽成
◇同九時一五分 詩話『秋風感別曲』 張鶴仙
◇同九時三〇分 뉴ー스解說
◇同九時四〇分 (東)時報 뉴ー스 氣象通報 明日曆 翌日順序
◇同一〇時 地方으로보내는뉴ー스
◇同一〇時一〇分 初步國語講座(一八) 宋今璇

十三日(木曜)

◇午前七時一〇分 라디오體操(第一放送에依함)
◇同一〇時三〇分 氣象通報 生鮮 日用品時勢
◇正午 (東)時報 (東)吹奏樂 大東京吹奏樂團
◇午後〇時三〇分 뉴ー스
◇同一時一五分 家庭時間『가을과學養增進』 吳漢泳
◇同四時 뉴ー스 職業紹介
◇同六時 하ー모니카와童謠 一、行進曲『라소레다』 二、童謠 오빠생각(鍾) 三、同 조희배(黃) 四、變奏曲『桃太郞』 五、童謠 조각배 꼿방석(鍾) 六、同 밤세를울곱다가(黃) 七、荒城의달 열과하ー모니카밴드 童謠獨唱 趙卯禮 黃順德
◇同六時二五分 어린이新聞
◇同六時三〇分 講演『戊申詔書渙發日을當하야』 李覺鍾
◇同七時 뉴ー스 銃後美談 天氣豫報
◇同七時三〇分 講演『戰爭과礦物資源』 京城高等工業學校敎授 安東赫
◇同八時 歌曲 一、[illegible] 二、[illegible] 三、弄 四、羽衆 五、[illegible] 牛葉 界樂 金蓮紅 張明玉 洋琴 金相淳 大笒 金永根 杖鼓 金一宇
◇同八時三〇分 獨唱 一、安息의님 슈ー베르트作曲 二、流浪人의밤노래同 三、歌劇『라·죠콘다』中에서 폰키에리作曲하늘과바다 四、꼿자른님 슈ー만作曲 五、小夜曲 슈ー베르트作曲 六、銀魚同 七、歌劇『이리스』中에서 여러라그대의窓門 마스카니ー作曲 崔昌殷 피아노伴奏 金聖熙
◇同九時 라디오小說『잘고대』 方春海 卜惠淑
◇同九時三〇分 뉴ー스解說
◇同九時四〇分 (東)時報 뉴ー스 氣象通報 明日曆 翌日順序
◇同一〇時 地方으로보내는뉴ー스
◇同一〇時一〇分 中等國語講座(一一) 李完應

間島射亭曲에와서

福地萬里撮影隊 沈影

文化와함께 生活하며 文化와 恒常交遊하던者가 文化를 完然히 떠러저서 벌써 달로 두달을 지내니 모든 文物이 나를버리듯 어던가 무서워집니다。日氣不順 크레인의變 게다가 風土와 食物에 맛지안허 客苦도 가지가지엿스나 意合한 業에 熱中하면 肉體에 닥치는 苦難쯤이야 問題가 되겟습니까마는 劇團은勿論 書店하나업는곳의 외로움이 때때로 鄕愁를 자아내게합니다 그래도 저번 茂山을 떠나오던 十月二日밤은 낫익은 내親舊들의 映畫『青春部隊』를 假設劇場에서 구경할수잇서 오래간만에 映畫를 對한것이 기뻣고 반가웟습니다 今秋의 서울藝苑은 듯자니 퍽 찬란하엿드군요 恒常 新劇에 沿해서 꾸준히 싸우는 劇硏座의『깨여서노래하자』와 浪漫座의『罪와 罰』의上演도 두거 보고서 對고도黃金座에서 長期上映한『路傍의石』은 日本映畫의 最高收穫이라니 보지못한것이 한층 恨스럽습니다。크레인에 다친 동무들도 經過良好하며 元氣를 挽回하야 豫定의 第二코ー스 間島 로케로 옴겨 왓는데 여기는 茂山서 豆滿江上流 四十里 東滿洲最南端의 射亭曲이란 部落입니다 五穀이 一望無際로 춤추는 間島 曠野를우리는朝夕으로 散策하며滿洲의親交를 흥에 빠며지냅니다 오늘이秋夕

來日부터 莊嚴한 集團秋收가 始作된다니 나도 그이들 틈에뛰여들어 滿洲場面 一部의 撮影에 꺼이겟습니다 우리 가뜻하지 안흔 크레인騷動으로 中外의 펜과 僚友와 家族들을 놀나게 하여 머안히 생각되는중『새出發』로케次 南鮮 나갓던 金漢君이 또 瀉傷을 당하야 歸京加療中이란 소식을 家人 便紙로 알고 맘 노치 못하고 잇습니다 모든 일에 自重을 모토ー로 해야 할 우리들 藝術團體가 對外에 걱정을 디린다는것은 面目업는 일로 생각하며 아프로는 可及的 萬事에 謙讓自愛함이 올홀줄 아오나 엇번 우리의 製作態度와 그 條件이 남달리 고생스러움에서 當하는 結果가 아닌가 하고 생각할때 겁할수업시 悲寂하여 집니다『새出發』撮影隊員과 福地萬里 ―우리 隊員、今番 犧牲者에게나는 最大의愛情과 僚誼로써 慰勞의 메쎄ー지를 바치는바올시다 ―金漢君어서 어러나주게―

戊寅仲秋 間島에서

로케地通信 ⑦

國手爭覇譜 (11)

新秋對戰

白 盧史楚
黑 任佑植
(込出四目半)

白軍恸争의得은 右邊의失을補償못한다

三玄子

前回에서 말한바와가티 白一二四를 庚의六으로나오지말고 丙의一〇에두어 먼저右邊을 一轉만 安保해노흐면 黑이庚의六으로 包圍하야도 두려울것이업슬것가티보인다 그러하야 劫爭을 進行하면 右邊을 安保한것만큼 利가되고 또黑이 包圍한힘을 通信하야 劫爭을回避할것가트면 別圖와가튼 酬應을 實行하야 다시中央의 黑軍과 劫爭을開할수잇스니 이劫爭이 더욱黑에게 不利한것은 말할必要도업다 그리고 내의見는바로해서는 이劫爭은 黑의堪耐할바아니니 黑은엇까지 讀의劫爭을 追究치 아니할수업고 또그와가튼形勢에서의劫爭은 얼때든지 對抗할수잇섯다고 생각한다 圖示

黑一四四를壬의四에두지안코 己의九로 護立하면 白이 壬의五에두어 左面의友軍과 連絡한다

白一二八乃至 黑一三一은 通例의 手順이어니와 그리하야 白一三二가 劫을取하니 黑一三三은 丁의一一에두어 다시 右邊에 下手하엿는데 어에右邊의大部分을 黑에게 讓渡한 以上 이제 새삼스럽게 그殘部를 安保할必要가업서 白一三四는 劫을連하야버렷다 그리하야 右邊上隅의 黑軍은 잡엇스나 그中央一帶는 全部黑地로 變하게되엿스니 어든것보다 도로혀 일흔것이 만케된것은 忙然한일이다

黑一三五乃至 白一三八은當然한 酬應이오 黑一三九 未의一六은 먼저 癸의一〇으로 자치는것이 조흘뜻하다 그럼으로 白一四〇은 未의一五로應手치안코 癸의一一로자처中央攻擊을 꾀하엿다 黑一四一乃至 白一四四는 通例의手順이어니와 黑一四五가 子의八에두어 白軍을 兩斷한것은 熟考치아니 한일인데 이제 이를利用하야 中原大場에 白地를 構築하는 盧氏의노픈手法은 感嘆할을마지안는다 白一四六 子의七 黑一四七 癸의八은 서로缺할수 아니오 白一四八乃至 黑一五一의 酬應을거처 白一五二가 癸의七로 나오니 黑一五三도壬의八로 나오지아니할수업섯거니와 白一五四가 辛의一〇에 두어 下面을安保하니 子의八 以右의黑三點은 何關되고말엇다 그러나 黑一五五가 壬의七에두어 上面의友軍과 連結함을 꾀한것은 키어죽이는일 밧게될수업고 또 白一五六이 그를더펏는데 다시黑一五七이 癸의六에두어 白軍을兩斷한것은 細碁酬應에 多少의利得이 업지안켓는데 그러나 白一五八이 子의六에두어 癸의五、六에잇는 黑二點을 威脅하니 細碁의利도 保障될것가티안타

參考圖

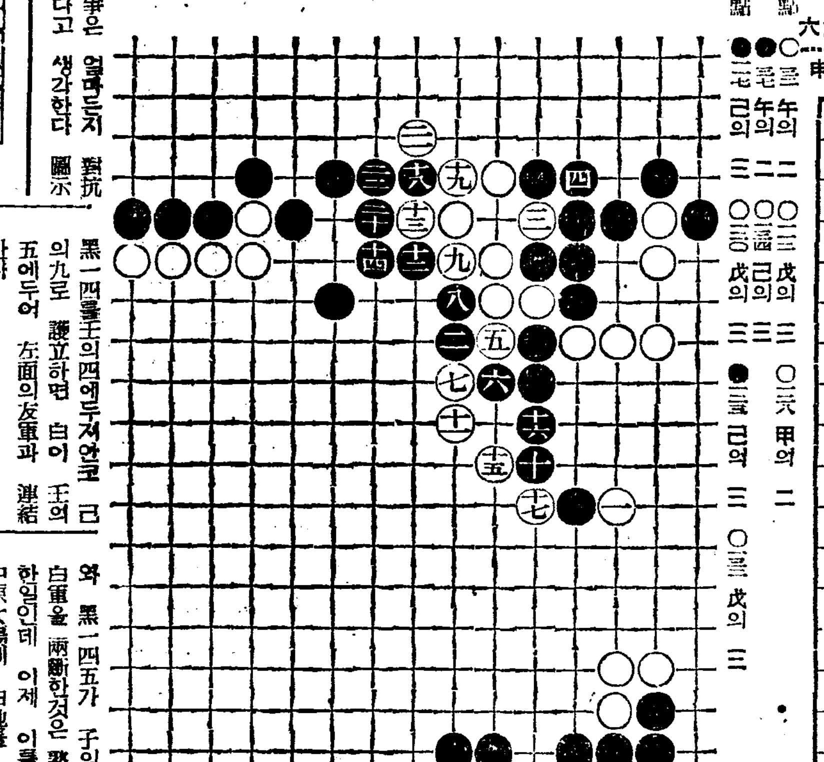

○甲의二 ●甲의一 ○丙의一 ●庚의二 ○戊의三 ●丁의十一 ○己의三 ●丙의十 ○丁의九 ●丙의九 ○丁의八 ●未의十六 ○癸의十一 ●丑의十 ○子의九 ●丑의九 ○丑의八 ●子의八 ○子의七 ●癸의八 ○癸의十 ●癸의十二 ○壬의十二 ●癸의十三 ○癸의七 ●壬의八 ○辛의十 ●壬의七 ○壬의六 ●癸의六 ○子의六

○午의二 ●午의二 ●己의三
○戊의三 ○己의三 ○戊의三
○甲의二 ●己의三 ○戊의三

◇死 △拈 ★劫 點 點

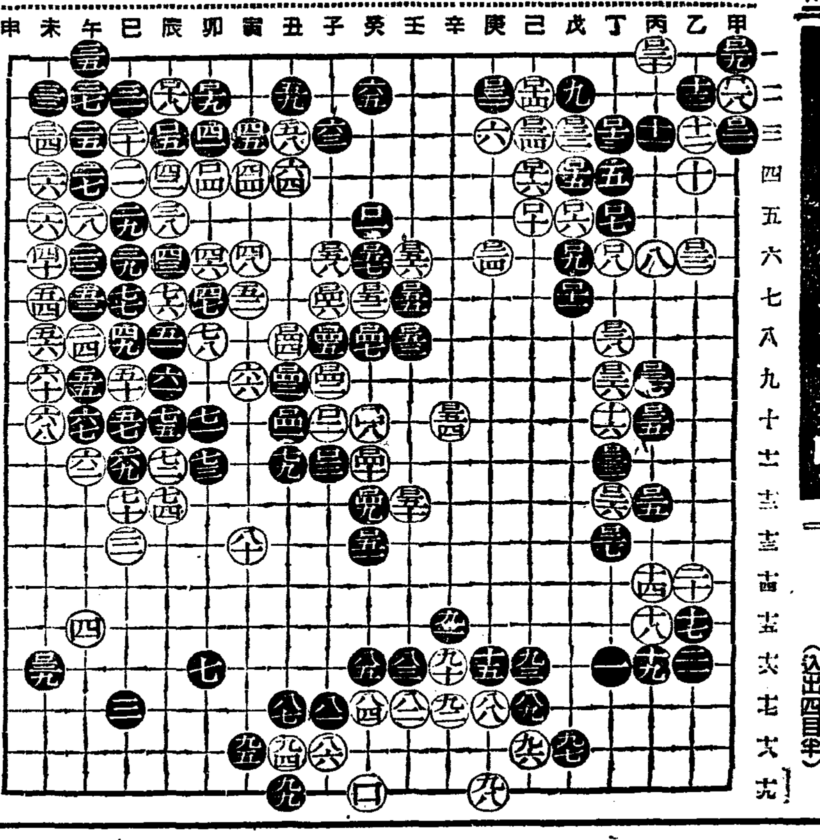

朝夕生涼!

只今부터服用하시요

天下名藥

百補丸

三伏더위에 시달린몸을 하루밧비 補하시오

느지면 大病될 念慮가잇습니다

肺病、不足症、早老症、慢性胃腸病、廢陽等의不治의大病도 조고마한 虛弱으로 부터 始作됩니다

虛弱이 過度하면百藥이無効

체증을 根本的으로 곳치십시다

陽氣不足을 根本的으로곳칩시다

百補丸의特長

一、大補脾胃하야 체증根絕!

二、大補元氣하야 陽氣永續!

三、氣血不足、神經衰弱、肺病、해소等이 原因的으로 一掃됩니다

生男生女 天下待望의 世界的 婦人靈藥

부인자궁병、냉병 경도불조대하증에

婦人百補丸

藥價 百補丸 一劑 十圓 婦人百補丸 一劑 七圓 無料進呈 (一劑以上 注文하시는이에게 藥包를同封) 無料進呈 一劑 郵料 三十錢 外

平和堂株式會社藥品部

京城府堅志町五ノ一

電光六三二番、三三〇番、振替五番

松竹映畫 マネキ 平壤

十二、三兩日

◇松竹大船超大作 齋藤良輔原作 宗本英男監督 戀人の日課 高杉早苗 佐分利信 主演

◇新興大作 勤王田舍侍 大友柳太郞 市川男女之助 山田五十鈴 主演

◇松竹京都特作 天龍しぶき 本郷秀雄 主演

大毎ニュース

★待望の名篇 大地の妻 遂に十四日より封切

東洋劇場

十月十二日부터 朝鮮聲樂硏究會公演

▲上演藝題…金容承脚色 唱劇『沈淸傳』五幕六場

古典唱劇의大道를열고잇는大聲硏이크게웨치는仲秋大公演도오는十二日밤이마지막올시다! 다시업슬이機會에萬古孝女『沈淸』의눈물겨운哀史를다가치吊哭하소서

▲特別豫告▲

十三日밤부터 劇團豪華船 京城公演

오래동안南鮮巡演中이든劇團豪華船은名作藝題와아울러十三日밤부터凱旋의幕을열게됩니다! 부듸손꼽아期待하소서!!!

日活 黃金座

十月十二日ヨリ 十月十五日マデ

パ社 爆破光線 1•20 6•00
パ社 醫者の日記 11•00 3•20 7•10
アトラクション 2•35 8•35
ニユース 4•40 9•20
日活 茶房の花花 12•30 4•50 9•30

アトラシヨン——傑作民謠アルバム好評ニ付キ引續キ上演 新歌謠曲 高福壽 李銀波出演 午前中入場者30錢均一

十月十二日부터十四日까지 晝夜二回興行 晝間十時夜間七時始映 大衆料金 階上二十錢 階下十錢均一

大每、讀每 뉴ー스

◇全勝키네마社大作品全發聲 忠魂決死隊 監督……金田繁氏 主演 大河內龍 水木金子

◇東寶映畫社特作品 齋藤寅次郞監督 爆笑劇 エノケンの法界坊 主演 榎本健一·小笠原章二郞

◇RKO社超特作全發聲日本版 エトワード·クラトン氏監督作品 喧嘩商會 主演 バーイ·ボトラ ロボイ·ウルゼト

次週豫告 素晴しの秋明朗活劇(特別興行十五日早朝) 愛國行路 明朗色時代 疾風 乞期待 銃後漫畫 ニユース

新富座 京城新堂町 (電話本局) 五六七七番

大劇·平壤

◇十一日より特別封切 ◇東寶超特作 東京大阪毎日新聞連載小說の映畫化 吉屋信子原作 山本薩夫監督 家庭日記 前篇 大日方傳·月田一郞 千葉早智子·竹久千惠子·入江たか子 競演

花の匂ひのやうに淸しみじみと胸に徹る抒情詩

◇RKO特作 シヨン·クロムウエル監督 戀の歌 リリイ·ポンス ヘンリイ·フオンダ 主演

◇合同商事製作提供 外務省·陸軍省後援 鈴木莊一總指揮 シヤム國防省 シヤム大野象狩

日本のカメラによつて收穫された海外最初の記錄映畫 讀賣、京日ニュース

若劇

十月十二日より十八日まで七日間 五〇セン均一

(一回) (二回) (三回) (四回)
ボルネオ 12•35 3•45 7•10
ニユース 2•00 5•10 8•35
鶴八鶴次郎 11•00 2•10 5•20 8•45

一 廿世紀フオツクス映畫·マーチン·ジヨンソン夫妻作
二 東寶映畫· 長谷川一夫·山田五十鈴 主演

—早朝割引三十錢均一 (但開映時間マデ)

映畫は日活

◇十一日より封切 ◇ワーナ超大作 夜間裁判 アン·ウオーザーク ジヨン·リツテル 主演 强惡なるギヤングとそれを護らんとする辯護士! 夜間裁判の凄壯なる實現!

◇日活特作 新版 音樂…古賀政男 監督…水ケ江龍一 大金剛山の譜 我半島の舞姬 崔承喜 主演 江川宇禮雄·笠原恒彦 村田知榮子·林公子 朝鮮風土色彩講映畫

◇日活京都特作 お千代年ごろ 高瀨實乘 鳥羽陽之助 主演

朝日·パテー ニュース 三十錢均一

借樂館

第一劇場

電光 一七五五

十月十日晝間부터三日間特別興行 大衆料金 階上二十錢 階下十錢均一 每日三回興行 第一回十二時 二回映 三回七時

廿世紀社超特作全發聲日本版總天然色 쏴낫크總指揮 헨라ー킹監督 라모나 로렛타양크 동아메저ー主演

★콜럼비아社超特作全發聲 데뷔잇드 젤르마앙監督 西部活劇 夕陽總攻擊 팀막코이主演

★松竹大船超特作全發聲 清水宏 監督 戀も忘れて 桑野通子 佐野周二 主演

―次週豫告― 南方特急列車 火の夜 皆んな見えなくなる峠

松竹マネキ 明治座

11日ヨリ17日迄 上映時間表

	1	2	3	4
ニュース				6•45—7•05
明朗親子總動員	10•00—10•33	12•55—1•28	3•46—4•19	7•08—7•41
ニュース	10•34—10•44	1•30—1•40	4•21—4•31	7•44—8•05
愛染かつら	10•47—12•45	1•43—3•41	4•33—6•32	8•08—10•12

次週 南征服

中央館

十二日ヨリ十五日マデ 十錢均一 階下席

要寶·メテーニユース

乳房 水島道太郎 主演

暗黑街の鐵腕兒 リチヤード·マルタツチ 主演

復讐する死[illegible] 横小路綠三郎·小鶴美代子 主演

每日晝夜二回興行